中央日報

社址南京新街口北電報掛號一一三五

登記證中字第一〇八八號

第二千七百三十八號

◁今日三大張▷

每份售洋三分五

[illegible]

首都地方法院公示送達（傳票見本院揭示欄）

查鄒友于與吳良卿因止約追租事件本院定期十二月二十四日上午九時審理被告吳良卿居住所不明特公示送達仰吳良卿屆期到庭辯論勿誤

首都地方法院公示送達

查吳慧娟與陳何氏等優先權一案陳何氏等應爲送達之處所不明本案茲定於十二月二十五日下午一時審理仰該被告等屆時到場毋得自誤右仰陳何氏陳海如知照

首都地方法院公示送達

查陶福禮與楊東山賠償一案被告應爲送達之處所不明本案茲定於十二月二十五日下午一時審理仰該被告屆時到場毋得自誤右仰楊東山知照

首都地方法院公示送達

查奉直會館與姚汝桂賠償一案被告應爲送達之處所不明本案茲定於十二月二十五日下午一時審理仰該被告屆時到場毋得自誤右仰姚汝桂知照

南京金城銀行儲蓄部

△行址白下路二三六號電話經理室二二二八五營業室二二七一七

△城北辦事處△四牌樓六五號電話三一九七五

特種活期儲蓄存款　此項存款最爲合算既獲定期之利息復得活期之便利隨存隨付毫無拘束其利率如下

存滿　三個月厘四　九個月厘六　一年半厘八　六個月厘五　一年厘七　二年厘九　詳章備索

中國國貨銀行儲蓄部

創業　養老　教育　婚嫁　種種問題　惟儲蓄可以解决之

印有詳章承索卽奉

南京行址

新街口
水西門行口大街
黃埔路勵志社內

請乘今日京滬夜班飛機至滬

（一）每星期三六下午五時用三發動機大型飛機由南京起飛六時十五分到滬（二）設備新穎飛行安全座位舒適票價特廉每位僅大洋貳拾伍元（三）夜月星光之下飛行於京滬熱鬧區間俯瞰萬家燈火頓增旅途中未有之奇觀（四）座位無多請速向本辦事處及各大旅行社訂購

滬蘭線　星期二，五滬開　星期三，六蘭開

陝蓉線　星期二，五陝開　星期三，六蓉開

歐亞航空公司南京辦事處啓

中山路新街口三五號　電話二二一四六號

國立暨南大學叢書　莫氏官廳會計學

封瑞雲譯　一元二角

本書爲Morey所著主張專款會計制度並將預算及出納兩者融合一氣爲近代名著久經各大學選爲教本主計處所訂中央統一會計制度亦多採用本書所述譯筆信達渾勝附錄有譯者會計論文及各項法令　本報發行課代售

英語特全讀本

本書爲外國語教授特全氏所著包括文法新字讀文翻譯會話五項可作初學教課本書實售洋一元外埠函購加郵五分掛號一角三分　本報發行課代售

徵求舊報

茲擬徵求十六年二月之中央日報全份如有割愛者願以代價五元相酬通訊處由中央日報社第一號信箱轉陶君

中央時事週報

第四卷第四十六期已於十一月三十日出版

（這一週）對意經濟制裁之實施（炎）　埃及人民反抗政府（炎）

國聯之眞面目………陳鍾浩

美國民主黨的內幕………祝麟

美國人眼中的世界白銀形勢………惠生

國社主義之理論及其實施（續）………繼秋

五全大會紀事輯要（二）………德亮

時事漫畫………楊煜文

一週間國外大事述要………記者

時事日誌………記者

學瓠………中央圖書館

（一）論評——英國博物院圖書館………徐亮譯

（二）專載——國內外文化消息十數則

（三）書訊——最近出版圖書目錄數十種

花隨人聖盦摭憶………秋岳

曾文正奏報與覆吳竹莊李合肥兩書　岳武穆之戰略與王船山之論武穆　文正挺經　文正受厄之吞聲忍氣

贛省視察記（續）………劉慶科

茄子（文藝）（補白二則）………艾瑩

定價表				
廿二年七月重訂				
訂購辦法	冊數	國內及日本	蒙古新疆西藏香港澳門	國外
零售	一冊	五分		
預定半年	二十五冊	一元二角	一元九角	二元二角
預定全年	五十冊	二元三角	三元八角	四元四角

中央時事週報每星期六出版　郵費在內　訂報處南京中央日報社發行課

七元

南京新街口中央日報社發行

南京市土地局通告　字第三九九九號

查本市土地登記劃爲八區分期辦理以期早日完成登記限期均已屆滿所有未登記之業戶聲請登記最後限期逾期再不登記者即按假定登記辦法辦理絕不姑寬除佈告外特再登報通告週知各依限趕速來局聲請……

附開南京市土地假定登記暫行辦法

[illegible]

郵政儲金匯業局南京分局啓事

本局籌辦簡易人壽保險業於本月二日開幕辱荷各界惠臨指導復承厚貺寵頒莫名感紉惟是招待不週殊多簡褻毋任歉悚敬此鳴謝諸維鑒諒

郵政儲金匯業局保險處辦事員筆試揭曉

㈠及格者共三十六人姓名如下：
史有容　朱鶴年　張文欽　陳壽棣　郭可語　徐端靦　姚元基　湯祥麟　陳致平　楊本泰　嚴子剛　陳光華　賴承先　李孝泉　諸子景　成彭　孔昭允　周家駒
陳 佴　鄭源書　方興亞　許厚淮　歐陽杰　陳培璜　張愚之　劉運隆　吳承照　孫光均　朱宗甫　陳欽憲　吳 彬　李鍾爵　薛景會　宋寅生　孫瑞芸　章浩雄

㈡及格人員應於本月五日上午九時至交通部口試

郵政儲金匯業局開辦簡易人壽保險通告

本局奉令籌備國營簡易人壽保險業務業已就緒茲定于十二月二日在本局及南京分局十二月十日在漢口分局正式開幕特此通告

局址　上海福州路五十三號
南京分局　南京大行宮
漢口分局　漢口阜昌街

建設委員會首都電廠出租電爐通告

本廠爲便利用戶冬令需要起見業已呈奉令准出租電爐茲將出租電爐暫行章程刊於後希各界注意爲荷！

出租電爐暫行章程

第一條　本廠爲減輕用戶設備負担起見特訂定出租電爐暫行章程經本廠許可後付清租費方得租用　第二條　凡欲租用電爐之用戶須填具聲請書並取具本地殷實舖保　第三條　租費規定如左

種類	租用期間	租費	電爐經遺失或全部損壞應賠洋數
五〇〇瓦電爐	三個月以內	一·五元	十五元
全上	六個月以內	二·五元	十五元
全上	一年以內	四元	十五元

種類	租用期間	租費	電爐經遺失或全部損壞應賠洋數
一瓩電爐	三個月以內	二·五元	二十元
全上	六個月以內	四元	二十元
全上	一年以內	六元	二十元

種類	租用期間	租費	電爐經遺失或全部損壞應賠洋數
三瓩電爐	三個月以內	四元	三十元
全上	六個月以內	六元	三十元
全上	一年以內	八元	三十元

第四條　如過預定租用期間繼續租用須另填聲請書作新租戶論　第五條　本廠出租之電爐租戶須負保管之責在租用期內如有遺失損壞應由租戶照值賠償如租戶不按章履行時卽由保證商舖負責清償　第六條　租戶必須於聲請租用前裝安電熱線路設備其戶名地址電表容量均須核對相符否則本廠得拒絕出租電爐　第七條　如本廠出租電爐不敷分配時得暫行停止出租但本廠續購之電爐定租各戶得優先租用　第八條　除本章程規定者外其餘均照本廠營業章程辦理　第九條　本章程自建設委員會核准之日施行

正風

第一卷第二十三期　十二月一日出版

適合現代生活　思想健全　抑亦全民讀物　材料豐富

〈本期要目〉

[illegible]

總發行所　正風社　天津法租界三十二號路　電話二三八八五

首都志出版

葉楚傖　柳詒徵　主編

王煥鑣　編輯

總目　沿革　城垣　山陵　水道　街路　戶口　官制　司法　自治　財政　氣候　教育　交通　食貨　外交　兵備　人物　方言　大事　歷代　藝文

精裝兩厚冊附插圖一冊　實價洋六元

版本：直八又八分之五英寸橫六英寸。兩冊厚三英寸。插圖：共五十二幅，最大之圖計面積五百英寸。攝影：共七十五幀，重要者用米色銅版紙精印。正文：八百餘頁米色道林紙印。

·材料豐富·編制清楚·
·影片名貴·插圖精美·
·表格明確·形式華麗·

細目有印　承索卽寄

正中書局

上海：福州路　南京：太平路

防空叢書第一種　國民防空之基礎知識

包惠僧著

是書全以中國現有之事實說明防空之重要與必要並參照各國防空制度取長補短就地立論適合中國廣大地土爲完密防空機構其對於中國防空問題在國防上的價值及其前途闡明防空爲中國處於列強之下唯一出路精闢絕倫誠爲今日防空唯一巨構國民防空之唯一讀本新聞紙印定價五角道林紙印定價八角　總發行處防空委員會編審委員會　代售處南京各書局　漢口現代書局　重慶北新書局

防空雜誌

第一卷第二期出版　要目

銅版插圖二十幅
防空演習之意義………楊杰
國民對於防空應有之認識………包惠僧
太平洋列強空軍的活躍與中國………蔡繼倫
空戰發展史………夏時
防空與防空之作戰………張道藩
都市民衆對於防空應有之知識………胡世杰
國民防空之宣傳問題………干卓
空襲中之進展的根本問題………陳平
歐戰中各主要參戰國之防空………章仲
化學兵器之研究………李中鑫
現代戰爭之空中國防………周鐵軍
防毒氣之個人防護法………周煥文
低空飛行機之發展史………強立勳
轟炸機進化論………孫世傑
要地防空時防空砲兵夜間射擊陣地之組成………孫信
照空燈隊之組織及其職務………史世譯
防毒問題………承國藩
法國防空法令（續）………彭之譯
防空上之情報及警報裝置………方釋
細菌戰之研究………史中蔡
色彩學理在偽裝上之應用………李尚其

零售每冊大洋三角　預定全年四冊一元一角　國內加寄費二角　國外六角

預定處　軍事委員會防空委員會編審委員會　南京各書局　漢口現代書局　重慶北新書局

南京學術團體聯席會議啓事

茲定於十二月四日下午七時假中央大學致知堂開會討論救亡圖存辦法屆時務請本市各學術團體各派代表二人出席共策進行爲盼

一中全會 昨晨開首次大會

召開國民大會及宣布憲法草案案 由主席團商定初步辦法再行討論

中樞負責人員將於最後一次大會推選

一中全會昨（三）日上午九時在中央黨部第一會議廳舉行第一次會議、出席中[illegible]右任、孫科、吳鐵城、葉楚傖、鄒魯、居正、陳果夫、何成濬、陳立夫、石瑛、丁惟汾、朱家驊、馬超俊、賀衷寒[illegible]劉蘆隱、周佛海、徐恩曾、洪蘭友、余井塘、陳策、邵元冲、張道藩、陳布雷、方治、梁寒操、李宗黃、劉紀[illegible]蔚、王陸一、劉維熾、吳醒亞、丁超五、蔣伯誠、甘乃光、蕭吉珊、李文範、張厲生、周伯敏、王柏齡、苗培[illegible]綱、梅公任、鄭占南、王漱芳、王祺、戴愧生、陳肇英、張冲、蕭同茲、周啓剛、麥斯武德、衛立煌、洪陸東、[illegible]陳紹寬、彭學沛、茅祖權、夏斗寅、王伯羣、徐堪、傅秉常、樂景濤、王泉笙、羅桑堅贊、貢覺仲尼等七十[illegible]吳開先、薛篤弼、葉秀峯、賴璉、谷正鼎、俞飛鵬、經亨頤、蕭錚、吳挹峯、陳樹人、鄧家彥、林森、朱霽青、[illegible]傅汝霖、張強、黃季陸、余俊賢、李任仁、曾仲鳴、張定璠、吳保豐、羅家倫、趙棣華、楊永泰、羅翼羣、尼[illegible]陳泮嶺、王懋功、陳訪先、李嗣璁、鄭亦同、張貞、張知本、陳耀垣、趙丕廉、王崑崙、趙允義、吳經熊等四[illegible]森、張繼、蔡元培、吳敬恆、楊虎、邵力子、許崇智、恩克巴圖、柳亞子、蔣作賓、褚民誼、程天放、黃紹竑、[illegible]麥煥章、林雲陔、王子壯、覃振、姚大海、王秉鈞、張任民等二十三人、列席候補監察委員魯蕩平、雷震、[illegible]、聞亦有、鄧青陽、張默君、狄膺、崔廣秀、胡文燦、李綺庵、蕭忠貞、孫鏡亞、溥侗、黃麟書、陸幼剛等十七[illegible]葉楚傖。

報告及討論事項

（一）宣讀預備會議紀錄、（二）秘書處報告文件、甲、委員函電八件、乙、賀電四件、討論事項、（一）關於召集國民大會及宣布憲法草案案、決議、由主席團綜合各委員意見、商定初步辦法、再行討論、（二）關於第五次全國代表大會交下各案應如何處理案、決議、分交各組審查、（三）提案截止日期、決議定於本月四日截止收受提案。

提案審查會委員

一中全會提案審查委員會各組委員名單、業經全會主席團擬定、提出昨（三）日大會報告、茲錄各組委員名單如后。

黨務組　陳立夫、周啓剛、王法勤、陳公博、丁超五、洪陸東、余俊賢、徐恩曾、李嗣璁、姚大海、陳耀垣、余井塘、苗培成、蕭吉珊、梁寒操、謝作民、崔廣秀、戴愧生、谷正綱、王陸一、李次溫、胡文燦、方覺慧、林　叠、洪蘭友、邵元冲、方　治、張厲生、陳肇英、田崑山、吳開先、時子周、張　強、陳泮嶺、陳訪先、趙允義、王子壯、王秉鈞、蕭忠貞、王崑崙、召集人陳立夫、陳公博。

政治組　吳鐵城、劉蘆隱、張羣、柏文蔚、覃振、甘乃光、劉守中、馬超俊、鄧家彥、茅祖權、張知本、傅汝霖、陳璧君、邵力子、蔣作賓、程天放、鄭亦同、林雲陔、李宗黃、王祺、賴璉、吳醒亞、張冲、邵華、葉秀峯、谷正鼎、賀衷寒、陳樹人、趙丕廉、焦易堂、黃季陸、李任仁、黃慕松、陳布雷、陳肇英、吳忠信、蕭同茲、麥斯武德、陳儀、梅公任、傅秉常、樂景濤、羅桑堅贊、貢覺仲尼、王用賓、楊永泰、尼瑪鄂特索爾、吳經熊、張繼、恩克巴圖、黃紹竑、麥煥章、王樹翰、狄膺、溥侗、召集人、邵力子、劉蘆隱。

經濟組　宋子文、朱家驊、曾養甫、孔祥熙、王正廷、劉紀文、蕭錚、薛篤弼、鄭占南、王懋功、潘雲超、朱霽青、彭學沛、徐堪、俞飛鵬、曾仲鳴、吳保豐、趙棣華、聞亦有、鄧青陽、李綺庵、李文範、張道藩、王漱芳、劉維熾、石瑛、唐有壬、召集人、孔祥熙、李文範。

教育組　王伯羣、經亨頤、吳敬恆、蔡元培、李煜瀛、褚民誼、柳亞子、雷　震、周伯敏、彭國鈞、魯蕩平、段錫朋、羅家倫、李敬齋、何世楨、孫鏡亞、周佛海、潘公展、王世杰、張默君、陸幼剛、王泉笙、黃麟書、召集人、吳敬恆、王世杰。

軍事組　朱培德、何成濬、王柏齡、李烈鈞、程　潛、張　貞、夏斗寅、楊　杰、陳　策、張定璠、楊　虎、張發奎、吳挹峯、蔣伯誠、張治中、何　鍵、楊虎城、錢大鈞、黃慕松、曾擴情、唐生智、陳慶雲、李福林、張任民、顧祝同、劉健羣、于學忠、陳紹寬、鹿鍾麟、繆培南、王　均、陳調元、劉建緒、羅翼羣、張　鈁、石敬亭、許崇智、劉鎮華、歐陽格、陳嘉佑、召集人、許崇智、朱培德。

審查會各組開會

一中全會提案審查委員會、經主席團擬定各組名單、提出昨（三）日大[illegible]會外、均由各組召[illegible]黨務組在第一審[illegible]時餘方散會、（二）[illegible]邵力子主席、至四[illegible]體審委、由吳敬恆[illegible]室舉行、到全體審[illegible]所審查者均係五[illegible]提交今（四）日大會[illegible]紐除軍事組因無提案未開[illegible]時召開審查會議、計（一）[illegible]員、由陳立夫主席、至六[illegible]行、全體審委均出席、由[illegible]在第三審查室舉行、到全[illegible]（四）經濟組在第四審查[illegible]時散會、聞各組昨（三）日[illegible]經審查完竣、擬具報告、[illegible]

今晨開二次大會

一中全會主席團昨（四）日上午在第一次大會散會後、[illegible]曾非正式集談一次、決定今（四）日上午九時舉行第二次大會、並推定第二次大會主席、及其他事項、聞今[illegible]均係昨（三）日各提案審查組之審查報告、由[illegible]主席團分交各審查會、各中委提案共八件、業由選如國府主席、[illegible]左右閉幕、至中樞黨政人政治會議委員、及[illegible]長、中央常委、及秘書長、次大會推選云。[illegible]負責人員、或將於最後一

邵元冲呈辭立院副院長

邵元冲氏頃呈一中全會、請辭立法院[illegible]呈原文如下、爲呈請辭職[illegible]素餐、核實循名、[illegible]位中樞、荏苒數年、誠不足必整刷政治、欲[illegible]足以弭變、憂心萬目、彌愧長職務、以避賢路、[illegible]百度更張、欲振作人心、臨呈無任激切之[illegible]特請准予辭去立法院副院[illegible]勉、糜軀放踵、未敢自懈、

汪病轉劇說不確

牛醫生談汪精神益好 陳公博昨晨赴滬探視

▲中央社上海[illegible]抵滬、探視汪院長疾。

▲中央社上海[illegible]牛惠霖醫生、據談[illegible]傳汪病轉劇說、記者午訪[illegible]院長病情極佳、精神亦更良好。

▲中央社上海[illegible]（京訊）記者[illegible]傳說不一、並以行政院已辦結束之事、往[illegible]民、據談、（一）汪院長近日精神尚好、惟再[illegible]（二）汪院長辭職、院內一切當然有一個結[illegible]亦應有一年的結束、使案無辭職、因汪院長[illegible]

胡漢民

定本月啓程 下月可抵港

▲本報三日上海專電　港電、某中委談、昨接胡漢民電、決本月由法歸國、下月可到、先抵港。

馮玉祥

遊覽湯山等處 鹿鍾麟等偕行

中央委員馮玉祥、鹿鍾麟、石敬亭、昨（三）晨偕立法委員鄧哲熙等、赴湯山等處遊覽、迄晚始返陵園新村寓所。

須磨訪徐謨

駐華日本大使館秘書兼駐京總領事須磨、於昨（三）日下午四時許赴外交部拜訪外次徐謨、略談即辭出。

張靜江

腿傷漸愈

定三週後出院休養

中央委員張靜江氏之腳傷、經醫師牛惠霖接治後、即在中央醫院進藥休養、經過日漸良好、據其左右昨（三）日向記者稱、張氏近來食量略增、精神亦極清爽、惟身體轉動較難、致時有背痛之苦、但無大礙、現定三週後出院靜養云。

津大公報

被處罰停止郵寄

因著論勉宋哲元

▲中央社北平三日電　津大公報三日因著論勉宋哲元、現被處罰、自四日起停止郵寄、據該報表示、決不疏解。

中央監委 昨開全體會議

推定林森等五人爲常委 修正通過中監會組織法

第五屆中央監察委員於昨（三）日下午四時在中央黨部第一會議廳開第一次全體會議、出席監察委員林森、張繼、蔡元培、吳敬恆、楊虎、邵力子、謝持、許崇智、恩克巴圖、柳亞子、蔣作賓、褚民誼、程天放、邵華、李烈鈞、劉鎮華、李福林、龐炳勛、麥煥章、林雲陔、王子壯、覃振、姚大海、熊克武、王秉鈞、張任民、等二十六人、列席候補監察委員魯蕩平、震雷、王世杰、李次溫、彭國鈞、聞亦有、鄧青陽、張默君、狄膺、崔廣秀、潘雲超、胡文燦、李綺庵、蕭忠貞、溥侗、黃麟書、陸幼剛等十七人、由林委員森主席、紀錄伍士焜、劉應元、通過下列各案、（一）中央監察委員會組織法案、決議修正通過、（二）推定常務委員案、決定推定林森、張繼、蕭佛成、吳敬恆、蔡元培、爲常務委員、（三）推定秘書長案、決議、推定王子壯爲秘書長、至下午六時即出行閉會。

黃郛呈辭內長

昨日分電政院及汪院長

內政部長黃郛昨（三）日電行政院呈請辭職、原電云、爲呈請辭職事、竊因久病纏綿、難勝鉅任、會選[illegible]請辭職、未荷[illegible]俠、現在病仍未癒、診治[illegible]時、伏念部務重要、長此延未就職、其何以副政府責望之意、再四思維、惟有再乞延曠之咎、理合具文呈行披瀝下情、陳請辭職、以請、仰乞鈞鑒、俯賜照准、並即另簡賢能接替、不勝感激待命之至、又上海三日電、黃郛江（三日）晨向汪提出辭呈、原呈云、今日閱報奉讀東電、敬悉會[illegible]仍未告痊、懇辭本兼各職、不勝懸念、惟弟自奉命承[illegible]羸弱、難膺艱鉅、[illegible]以來、即以體氣下情、申請辭職、未邀俯允、二再慰留、以暫維現局相約、茲幸五全大會告成、各職、弟更未便以病軀久我公既因身體不支、堅辭張虛名、敢以男行正式呈辭、多年承教公私銘感、特電奉佈、即乞鑒察。

晉省組織實物準備庫

以硬幣金銀貨物爲準備 設立或委托商號收買實物

▲中央社太原二日電　閻錫山以法幣實行後、本省現洋完全藏伏、而法幣又無週行習慣、且法幣來路甚少、以致金融滯澀、爲從事救濟計、二日午特召集徐永昌、傅作義、某軍政要人、暨省銀行等四銀行總理會議、討論四時之久、決議由四銀行組織實物十足準備庫、並決定章程九條、其第二條云、實物準備庫以左列各物爲十足準備、一、金銀貨幣、二、生金銀、三、市場上交易之貨物、第三條云、實物十足準備庫、應設立商行或委託商號、向市場上收買第二條之實物、歸入倉庫、以爲銀行準備、第四條云、準備庫貨物之流通、由商行或委託之商號負責辦理、出售若干價值之貨物、必須收回若干價值之貨幣、交還準備庫、以保障十足準備。

綏省公務員薪金

按五成搭發法幣

▲中央社歸化三日電　綏遠省向日流通中央中國交通三行紙幣極少、自部令改革幣制後、當局積極推行、頃財政廳規定公務員薪金按五成搭發法幣、省府三日指令照准。

日民黨組特委會

研究我幣制改革

▲本社三日上海專電　日聯社三日東京電、民政黨於三日午後在該本部召開幹部會、首由川崎幹事長聲稱、關于中國改革幣制之問題、對于日本經濟界、因有直接重大關係、故對于此案、應設特別委員會、旋經討論之結果、決定設立委員會、並舉出委員如左、十泉又次郎、中島彌圍次、野村嘉六、一松定吉、山道襄一、永田善三郎、豐田豐吉、多田滿長、田中貢、小山谷藏、田中武雄、神田正雄、松田竹千代、比佐昌平、木松偕一郎

立法院明日舉行 七週年成立紀念

由孫院長出席報告 一週年來立法概況

立法院定明日舉行成立第七週年紀念會、除已函請全體立法委員屆時一律參加外、并由孫院長出席報告一週年來立法概況

李宗仁派員赴粵

商軍政要務

▲中央社香港三日電　李宗仁派參謀長李品仙來粵、協商軍政要務、李定五日動程。

津日駐軍參謀長

酒井返津

▲中央社天津三日電　津日駐軍參謀長酒井、三日搭天津丸返津、聞參謀本部已另委永見俊德爲津日軍參謀長、酒井此來即準備交代。

比王赴英

參觀中國藝展

英王在白金漢宮設宴款待 郭泰祺演講我國美術精神

▲中央社倫敦二日哈瓦斯電　比王利奧波德三世、來此間參觀倫敦中國美術展覽會、今午由英王在白金漢宮設宴款待。

▲中央社倫敦二日路透電　今日皇家中亞細亞協會開宴慶祝、白林頓厦國際中國美術品展覽會時、中國大使郭泰祺致詞稱、此次中政府之以珍品送會展覽、每一珍品、伏有中華全國之好意、今英國民衆熱烈欣賞中國美術品之精美、使此種好意、已獲豐富之報答、此渠所引爲欣慰者、郭氏又謂、此展覽會實足表示許多政府與私人收藏家、以國際計劃與誠心合作、爲美術而增進美術精神之價值、中國美術綿延歷三千餘年、實爲創造力之象徵、中國今日在空前之國難中、而猶奮勉從事、國家復興事業、端賴此創造力量鼓起其精神云、著名學者兼著作家與演講家平揚氏、亦起致詞、預料倫敦將設一亞洲美術品大博物院、蒐集印度、波斯、土耳其斯坦、中國、日本、及散於世界各處之美術品于一堂、於是吾人可覩中國美術與其傳統之中心與優越云。

贛境公路

完成萬餘里

已營業者七千餘里 每月收入約廿餘萬

▲中央社南昌三日電　贛省境內公路、完成一萬餘華里、現已營業路線有七千餘華里、營業收入、每月約二十四萬元、建設廳擬改造橋樑計劃、并利用冬季農隙、徵運路面砂石、改善路基。

浙贛路

南玉段完成在即

貴溪大橋定期竣工 已決定二十日通車

▲中央社杭州三日電　浙贛鐵路南玉段現已將次完成、三日據路局局長杜鎮遠語記者、南玉段完成在即、現已決定二十日通車、由杭州直達南昌、至通

昨赴美留學

孔祥熙兩女公子

蔣夫人特飛滬歡送 當日下午原機返京

▲中央社上海三日電　孔祥熙兩女公子、令儀令俊、三日晨乘柯立芝總統號輪赴美、入佛羅里達州女子大學肄業、蔣夫人宋美齡、特乘福特機飛滬歡送、午原機返京。

（京訊）蔣夫人宋美齡女士、以孔祥熙氏之女公子令儀令俊兩女士昨（三）日由滬乘輪赴美肄業、特於昨晨八時由京乘福特二號機赴滬歡送、當於下午二時四十分原機返京、四時許抵達明故宮機場、又孔夫人宋藹齡女士亦於前晚由京乘車赴滬照料一切。

日軍用機

由津飛青

▲中央社青島三日電　日軍用機一二六號、三日午由津來青、載軍官四人、任務不明、定四日晨飛濟、

鄂省府組織

粵桂考察團

▲中央社漢口三日電　鄂省府組織之粵桂考察團團員、已定李書城金臣堂等、旅費亦經省府核定、出發期須在張主席返省後始決定。

三行將合設辦事處

辦理透支借款

閩侯縣商會再電財部 請中行借款救濟金融

▲中央社上海三日電　財部三十日函令中央、中國、交通三行、積極辦理同業透支、救濟農礦工商後、中央業務局經理席德懋、中國滬行經理貝松蓀、交通業務局經理張佩紳等、三日晨集議進行辦法、聞已將原則決定、合設一辦事處、辦理此項透支借款、

▲中央社福州三日電　閩侯縣商會、以市面金融枯竭、商場艱於週轉、現新舊年關遞屆、東南銀行、天吉錢莊、相繼倒閉、流通票幣過少、二日再電財部、懇准令中央銀行先撥百萬、備給銀錢業及各商號、隨時以不動產抵押、藉以救急。

諾那膺選中委

電中央致謝

諾那呼圖克圖膺選中委後、頃電中央云、猥以邊疆衰庸之夫、備選中央執委、惟益感奮、用酬殊知。

浙財廳長

辭職說不確

▲中央社杭州三日電　滬報三日載杭電、浙財政廳長辭職照准消息、頃據[illegible]

財政部解釋

非法再征苛雜處分

未列入地方預算之非法再征 得依刑法一百二十九條懲處

關於各方請求財部解釋非法再征業經明令廢除之苛捐雜稅、究應根據何項法律制裁、已收之款、作何處置一案、頃據財部息、凡業經明令廢除之苛捐雜稅、自未列入地方預算、此種非法再征、即係在法案範圍以外之征收、應根據國府昭示執行地方預算之公令辦理、得依刑法一百二十九條懲處、在其開始再征時、人民即有不負輸納之義務、并得向上級官廳告訴。

豫省增設

欒川新縣治

國府已頒發新印

河南省政府前呈內政部、轉呈行政院、於該省西部、增設欒川新縣治一處、刻經核准、並呈國府備案、由印鑄局頒發新印、由內政部轉發、即日成立欒川新縣云。

洪觀濤赴陝

督修西咸段工程

▲中央社西安三日電　隴海路工程局長洪觀濤二日來陝、督修西咸段工程、現敷軌已達三橋、正向咸陽敷設、鐵軌已用盡、正由浦口趕運、橋樑涵洞工程、因凍已停止。

▲中央社南昌三日電　浙贛鐵路貴溪大橋二十日前竣工、元旦舉行通車典禮、以後由省至杭、三十餘小時可達。

東典禮日期、現局方已預定明年一月五日舉行、惟確期尚待會理事長返浙、作最後決定。

京滬路局

續還墊款

▲中央社上海三日電　京滬路所欠十一月份中英銀公司購車墊款七千二百五十鎊、折合國幣十二萬一千另四十三元四角八分、已如數匯英。計七千二百五十鎊[illegible]

陳希豪

返國抵滬

▲中央社上海三日電　前浙省黨部委員浙省府委員陳希豪、民廿年由浙省府派赴美留學二年復赴英法德意俄等國考察、已於三日晨由意乘輪返國抵滬

張必果返渝

▲中央社重慶三日電　渝市長張必果在京出席五全會後、旋參觀京滬各地市政、茲已公畢、昨乘機返渝、中途在九江降落、三日午到達、市府高級職員均到場迎接。

國聯秘書處

派軍縮組主席

列席倫敦海軍會議

▲中央社日內瓦三日哈瓦斯電　英政府日前曾邀請國聯派遣觀察、列席倫敦海軍會議、茲悉國聯秘書處已派定軍縮組主席希臘籍亞格尼底斯、及該組職員亞當斯上校、赴倫敦列席會議云。

英司法大臣在上議院

宣諭英皇大政演說

外交以堅決擁護國聯爲根據 增加國防措置保護帝國安全

▲中央社倫敦三日哈瓦斯電　司法大臣海爾珊於今午循例在上議院宣諭英皇大政演說、中謂英政府之外交政策、將一仍舊貫、以堅決擁護國聯爲根據、英政府雖不得已參加對意制裁、然另一方面、仍將力謀意阿爭端之和平解決、政府祝望倫敦海軍會議可獲成功、此外政府對宣布各項增加國防之措置、藉以保護帝國各屬地之安全、及履行對於國聯之義務、政府並得繼續努力以復興經濟、減少失業、至於英國各殖民地、則當設法由國家統制、以收統一之效、此外復擬力謀改良英國人民之教育及衛生云。

最後消息

華北人心興奮
何應欽昨抵平
宋秦蕭到站歡迎並在居仁堂會談
熊式輝何競武李擇一均先後到平
宋表示一切將聽命於何

▲中央社北平三日電　軍政部長何應欽偕隨員衛士五十人、門致中、雷壽榮、三日下午二時由保乘專車啓節來平、事前中委各軍政機關暨各團體代表、紛紛赴站歡迎、軍警憲分別在車站及沿途嚴加戒備、下午五時許、[illegible]各界代表依次蒞[illegible]、下午五時[illegible]抵前門西車站、軍[illegible]何衣軍服、外披[illegible]乘汽車赴居仁堂行轅休息、[illegible]本人奉中央命令北上[illegible]此外幷未有何項任務、[illegible]

▲中央社北平三日電　[illegible]報告華北近況、幷協商一切。

▲本報三日北平專電　日使館附武官高橋稱、彼今夜訪宋哲元、談甚久、宋表示、對時局決心不變、一切聽命於何應欽。

▲中央社保定三日電　[illegible]稍談即安睡。

▲中央社保定三日電　[illegible]可到、萬福麟及各[illegible]來保之大阪每日新[illegible]

▲中央社北平三日電　[illegible]著論歡迎、據一般[illegible]統一、不容促其分[illegible]甚博社會同情、[illegible]屢任折衝、具外交[illegible]冀察自治宣佈爲之[illegible]所認爲必須宣佈所[illegible]決辦法。

▲中央社北平三日電　[illegible]十時專車抵保迎何[illegible]到站歡迎、熊何下[illegible]在座、談一小時始[illegible]何競武談、何部[illegible]過京時接陳主席[illegible]晤、渠均無北來[illegible]

日軍巡行津市菊號艦已到
保定有武裝日兵廿餘試車

▲中央社天津三日電　津日軍[illegible]時、機槍十餘挺、[illegible]由日兵營出發、至[illegible]時、復轉東馬路、[illegible]第七中隊門前、休息一刻鐘、至三時二十分始返日界。

▲中央社天津三日電　日驅逐艦菊號三日十一時許抵津、泊租界萬國橋下游、因水淺、未能直駛日租界碼頭、艦上只水兵百餘名、砲四門、並無陸戰隊。

▲中央社保定三日電　武裝日兵廿一名、由天中眞四郎率領、乘車二輛、二日由津經滄縣、正定、望都、來保、在南關小憩、即轉任邱、仍爲試車性質、連日日機飛旋天空、聞即爲視察此項車行途徑。

▲中央社保定三日電　日人井上小林及三日記者、三日晨四時來保定、現尚未晤當局。

平日駐軍否認在津覓營房

▲中央社北平三日路透電　此間日軍發言人今日絕對否認日當局正在津尋覓能容兩三師隊伍營房之說、並謂日駐華北軍力、現無增加之意云。

日機盤旋保定天空數小時

▲中央社北平三日路透電　宋哲元派門致中、雷壽榮代表赴保、雷今晨始到、攜有宋呈何應欽報告、今晨有數日人到保、內有一人聞係殷逆汝耕顧問、但至下午尚未獲見何氏、今晨日機數架在保定繞城飛行、盤旋天空、達數小時。

海外五全代表致電平教界
請繼續領導民衆擁護中央

華北奸人妄倡自治、北平教育界屢揭其陰謀、五全大會之海外代表尙留京者、陳志明等四十餘人、對北平教育界此舉、深爲稱許、特致一電如下、北平蔣夢麟、徐誦明、教育界諸先生鑒、拜讀冬(二日)電、欽佩莫名、先生不屈於威武、浩然正氣、維護華北河山、氣節所播、舉國景從、望再接再厲、領導民衆、擁護中央、海外僑胞、誓爲後盾、第五次全國代表大會海外代表陳志明、駱介子、覃煥猷、李炳榮、陳究虛、林澤臣、李子瀛、陳孟瑜、林叢、梁植生、黃社權、甄香泉、甄秉鈞、鄺川山、黃鏡興、孫海濤、李滙、郭恨刧、温菊朋、張國威、胡達生、何伯祥、朱普元、何如群、李顯廷、侯希、陶鑄楠、李無勇、張國基、丘正歐、何金泉、羅焜、鄭維芬、劉業清、黎宗殖、梁士俊、周文來、黃魂甦、陳衣虞、李血生、鄭浦霖、張公悌、康士呂、龍乾初、同叩。江(三日)

時由津運至陝。

劉湘電呈中央請嚴懲漢奸
並請令全國教界謀正人心

▲中央社成都三日電　劉湘三日電呈中央、國府、及林主席、蔣委員長等、以冀東叛變、漢奸疊出、建議以竣法維持民族生命、凡子弟謀亂、幷當懲及父兄、一面請明令全國教育界、以忠義捍衛民族之歷史、作爲教材、藉正人心而挽狂瀾云。

(又本京訊)京滬滬杭甬鐵路工會、分電中央國府行政院及軍委會、請明令討逆遏絕亂萌、固我疆圉而定國是、南京站分送中央執行委員會、國民政府林主席、行政院孔代院長、軍事委員會蔣委員長鈞鑒、報載殷逆汝耕、僞造民意、受人利用、陰謀叛逆、竟於有日在通縣成立冀省防共自治委員會、公然宣佈獨立、背叛國家、破壞領土、喪心病狂、於斯已極、消息所播、同深憤慨、値玆民族存亡、千鈞一髮之際、寧容宵小竊據分割、危害全國、爲特電請明令討伐、遏絕亂萌、固我疆圉、而定國是、迫切上呈、伏維垂鑒、京滬滬杭甬鐵路工會叩、儉。

湘各縣團隊
圍剿蕭賀殘匪
浙省懸賞購緝匪首黃道壽

▲中央社長沙二日電　蕭賀殘匪流竄安化、新化、漵浦各縣邊境、現我益陽、寧鄉、湘鄉、湘潭、寶慶、武岡各縣團隊、義勇隊均集中、協同軍團剿擊、又樊崧甫部奉令協同四路軍跟蹤追剿、不難殲滅。

▲中央社杭州三日電　浙南各縣被共匪肆擾期中、各縣鄉鎮長被匪殺害者甚多、三日省府會議決、特飭民政廳查明具復、以便分別撫卹、而慰忠魂、又省府會議同時通過、懸賞購緝臨海匪首黃道壽。

海州發現某國飛機
某國人赴連雲港等處窺察

▲中央社徐州三日電　海州訊、連日天空輒發現某國飛機來此偵察、多係由東北方飛來、盤旋數匝、向西駛去、不久仍再折回、又某人絡繹到海州窺察連雲港、及臨洪口、大浦、青口各處、行蹤詭異。

杭電廠汽車
轢斃六人
尚有二人重傷

▲中央社杭州三日電　杭鳳山門外大營盤附近、下午二時四十分有杭電廠二〇二〇號材料汽車回廠、中途肇禍、至當時轢斃苦力三人、傷五人、送廣濟醫院救治、續斃三人、餘二人亦有性命危險、汽車夫已送法院。

西南民航公司
已購新機兩架
明年二月可到
籌辦粵贛線

▲中央社香港三日電　省訊、西南民航公司訂購新機兩架、擬向交部備案、籌辦粵贛線、俟明年二月新機運到、即試航。

赴黃埔勘測
羅文幹率技士
辦事處人員已派定　治河會擬工作計劃

▲中央社香港三日電　省訊、羅文幹三日率技士赴黃埔勘測、辦事處人員已派定、即開始辦公。

▲中央社廣州三日路透電　粵省治河委員會、今日決定、設法發展黃埔、使成最新式商港、其工作計分四部、(一)沿埔築河岸、長四千二百呎、建造新式貨棧四所、(二)開辦公共市場、(三)濬深黃埔、使可容大船入口、(四)建築工廠、並敷設鐵路、使黃埔與粵漢線相接。

財交兩部洽商
各行鈔幣運費

國營及官商合辦各銀行、前請財政部轉咨交通部、飭招商局免收鈔幣運費、現悉交通部以中國國貨銀行裝運鈔幣、向照半價收費、未便再減、中央中國交通三行裝運鈔幣、亦應酌量給費、以濟國營航業之艱難、幷已派員與財政當局洽商各行鈔幣運費之標準。

粵建設公債
向三行押款
接洽妥當即可簽約

▲中央社上海三日電　粵建設公債五百萬元、向中央中國交通三銀行抵借三百萬元、經林雲陔電廣州市銀行行長陳仲璧來滬接洽妥當、俟林由京返粵過滬時、即可簽約、陳以事畢三日晨乘滬粵機返粵。

蔣委長電詢
魯徵工服役

▲中央社濟南三日電　蔣委員長電省府、詢冬令徵工服役開工後進行階段及經過情形、令查明具報、

港中國協會
宴丕爾爵士
丕爾即席致詞

▲中央社香港三日路透電　昨夜中國協會設宴款待卸任香港總督丕爾爵士時、爵士即席致詞、謂今有人倡議應將保護領土及殖民地、置於代管制之下者、以渠在此來香港卅六年所得之經驗而論、此議爲害實多、必爲各處居民無論其爲東方或西方者所反對、爵士繼述及香港與廣州之關係、謂彼此皆具友感云、

洛陽破獲販毒犯

▲中央社洛陽三日電　彭小正等五人、扮作客商、由平運紅丸四十五斤來洛、被十區專署破獲、刻正研訊、洛站中西旅館主人同夥運販、已被封門、並聞該犯等在鄭設有總機關、

蘇北黃水激漲不已
數處水位已超過最高紀錄
台趙支路路基被農民挖掘

▲中央社徐州三日電　連日蘇北黃水激漲不已、津浦路茅村橋及荊山橋水位、均已超過最高紀錄、狂濤洶湧、勢仍嚴重、各處套堤均感吃緊、不老河爲黃水最大出路、隴海之台趙支路、前經修復通車、近因水位暴漲、路基束水、路西人民、乃聚衆以武力於一日晚在車輻山挑開一段、路東人民、約集反對、路西人民仍感水流不暢、三日晚又在宿羊山挖開一段、路方以係農民所爲、未便以武力驅逐、三日電請銅山專署及邳縣府制止、一方並責成工務處限期修築、早日恢復通車。

于學忠定今日飛蘭州
就任甘省府主席
張副司令自備機來京迎接

新任甘肅省政府主席于學忠、自經中央明令發表後、即由防次來京晉謁當局請訓、旋以五全大會開會、特留京出席、並膺中委之選、現因甘省政務亟待處理、前主席朱紹良氏奉命專理軍務、無暇兼顧、頻頻來電敦促、于氏特向一中全會請假、擬即耑赴甘省履新、並悉張副司令自備之波音號飛機、已自西安飛京迎接、于氏如無其他事故、今(四)日即由京飛陝謁張後、轉赴蘭州就任。

紅卍會查振隊到徐

▲中央社徐州三日電　世界紅卍字會江北辦事處、現派查賑隊到徐、計王祖森、湯皋簡率一隊赴沛縣、朱葦淨、徐鳴芝率一隊赴邳縣、查放冬振、銅區專署已令各縣予以便利。

銅區專署發放振衣

▲中央社徐州三日電　銅區專署三日發放各縣棉振衣、銅山千二百件、邳縣千九百件、沛縣千二百件、豐縣百二十七件。

鄂民廳長
今日出巡各縣

▲中央社漢口三日電　鄂民政廳長孟廣澎定四日出巡、同行者有秘書梁樞庭、及禁烟科員暨辦事員各一人、預定巡視兩日返省、聞孟氏此次出巡、重在考查各縣烟民登記情形、至巡視縣份、如四日天晴、即乘輪赴漢川、否則搭湘鄂路車赴咸寧云。

川建廳培修
都江堰工程
限明年清明前竣工

▲中央社成都三日電　川建設廳加工進行培修都江堰水利工程、限令於明年立春前完成三分之二、清明前全部完工、工款十五萬元、陸續於竣工前撥齊。

▲金市證券行情（本社三日上海專電）

▲標金（金業交易所）單位元

一月標金上午開盤	一一四八・五
又　最高價	一一四八・五
又　最低價	一一四四・三
又　上午收盤	一一四五・二
一月標金下午開盤	一一四四・二
又　最高價	一一四五・三
又　最低價	[illegible]
又　下午收盤	一一四五・〇

▲證券（華商證券交易所）

前市

券別	期別	首盤開	次盤收
關稅	十二月	三九・四〇	三九・七五
又	一月	三九・一〇	三九・一〇
編遣	十二月	八〇・九〇	八一・三五
又	一月	八〇・五〇	八〇・四〇
裁兵	十二月	三三・六〇	三四・五五
又	一月	三四・八〇	三二・二五
一九關	十二月	四二・七〇	四二・六〇
又	一月	四三・二五	四二・〇〇
一九善	十二月	四九・〇五	四八・九〇
又	一月	四八・七〇	四八・一五
二〇捲	十二月	五二・五〇	五一・三五
又	一月	五一・二〇	五一・二〇
二〇關	十二月	五三・二五	五三・六〇
又	一月	五三・二五	五三・二五
統稅	十二月	五四・七〇	五五・一〇
又	一月	五四・四五	五四・九五
鹽稅	十二月	[illegible]	[illegible]
又	一月	[illegible]	[illegible]
金短	十二月	七九・六〇	七九・九〇
又	一月	七九・六〇	七九・〇〇
賑災	十二月		
二二年關	十二月	六三・〇五	六三・六五
又	一月	六三・〇〇	六三・三五
二三年關	十二月	六三・三五	六二・九〇
又	一月	六一・九〇	六二・一〇
整六	十二月	七三・五〇	七七・〇〇
又	一月	七六・五〇	七七・〇五
償還八釐公債	十二月	一三・八〇	一四・〇五
又	一月	一四・〇五	一四・五〇
金長	十二月	五三・八〇	
又	一月		

後市

券別	期別	首盤開	次盤收
關稅	十二月	三九・〇〇	
又	一月	三九・四〇	
編遣	十二月	八一・三五	
又	一月	八〇・九〇	
裁兵	十二月	[illegible]	
又	一月	三四・七〇	
一九關	十二月	四二・一〇	
又	一月	[illegible]	
一九善	十二月	四九・六五	
又	一月	四九・五〇	
二〇捲	十二月	五三・六〇	
又	一月	五三・六〇	
二〇關	十二月	五四・四〇	
又	一月	五四・七〇	
統稅	十二月	五五・一〇	
又	一月	五六・二五	
鹽稅	十二月	八〇・九〇	
又	一月	七九・七五	
金短	十二月		
又	一月		
賑災	十二月	六四・二〇	
二二年關	十二月	六三・二〇	
又	一月	六二・二〇	
二三年關	十二月	六三・二五	
又	一月		
整六	十二月	七六・九〇	
又	一月	七七・六〇	
償還	十二月	一四・四五	
又	一月	一四・八〇	
金長	十二月		
又	一月		

菲律賓往那裡去？(三)

克爾克著　本報記者譯

過去十年中菲糖運美數量的激增，對於古巴糖的生意大加打擊，因此和古巴糖業有連繫的紐約金融界，熱烈地擁護菲島獨立的主張。可是他們和國內糖業生產者沒有公開的合作，因爲雖然大家的目的都在毀滅菲糖的競爭力，而後者還想連古巴的關稅特惠都廢除。然而大家的目標畢竟還相同。那就是說，保證古巴每年可增加一百萬噸糖的銷路，這就是一九三二年菲糖運美的數字。

椰油的問題，在許多方面也和糖的問題相類似。一九二九年椰油入口之多，竟達十八萬七千噸。這些只限於此兩種出產品可以互相交換，購用何種得看它們的相對價值的時候，才能影響國內的出產者。無論雙方的理由如何誇大，可實很明顯的證明了美國農業團體所提出的理由的不充足。

大部的椰油是用以製造肥皂，而肥皂製造商根據專家的試驗，謂國內的菜油沒有可以作爲滿意的代替物。大部的美國棉子油又用作製餅餅的鬆脆料，椰油是不適用的。即令把椰油課稅可以使人造牛油（Margarine）製造者轉而採用動物油，牛油（Butter）的製造者，也不見得有利，因爲人造牛油與牛油的價格，還是相差很遠，平常用人造牛油的人，也是不會轉用牛油的。

領導反菲的農業團體，如果不是看錯了事實便是受華盛頓運動議員的人所利用，這些人認爲菲島問題，是他們獻殷勤於雇用他們的人的良機。

獨立法案的本身就顯示了隱藏在此案後面的勢力。菲島在完全獨立以前的十年，雖必爲美貨開放他們的市場，然由菲出口的糖，椰油和繩索，可即加以定額的制限。在第二五年時期中，菲政府還可加抽特別的出口稅。美國國會不滿意於這種片面的辦法，不待獨立法案的簽字，便制定一種法律，對椰油課以特別國產稅，又對一切入口的糖，施行數量限制的制度。

．當菲律賓物品全部被逐出美國市場時，菲島椰油工業便將全盤崩潰。未來的美國入口將變爲乾椰子肉。雪茄工業也將同樣破產。可是既然世界對菲律賓的乾椰子肉和葉烟還是需要時，基礎的椰子和烟草工業，還可存在，不用遭受很大的困難。

眞正的問題在於糖，謝謝美國把菲島美國化了，菲島生產費太高，在世界市場上，很難和古巴爪哇兩地所產競爭。除非美國對菲島仍實行市場開放，且實際上以自由貿易爲基礎，菲島的糖業實在無法可想。二百萬以上的菲人靠糖業度生，菲政府的收入百分之六十也靠糖業，如果糖業崩潰了，全部獨立的嘗試也將失敗。假使菲政府的設施，如衛生和教育等，因經濟支絀而大被削減，且適在幾百萬未受什麼教育的人民受着經濟壓迫的時候，政局的動亂，是意料中事。

糖之出口，對於菲島各銀行和其他機關的存亡，也有很大的影響。據一年半以前菲律賓總督的報告，菲島十個銀行所舉的借款，百分之四十七以糖爲抵押，官辦的國家銀行借款總額二千二百五十萬元，其中百分之七十七也以糖作抵押。官辦的馬尼剌鐵路收入之百分之四十，也是來自糖的運輸。（未完）

黃水會
接辦董莊堵口
魯省府仍將以全力輔助

全國經濟委員會水利委員會息、董莊堵口工程、現已移交黃河水利委員會接辦、魯省府今後仍將予以協助、茲誌各情如次、(一)由魯省府通飭現在在工服務人員、仍照舊工作、勿停職守、聽候留遣、(二)請將魯省駐紮蘭封運站及董莊工地之保護軍隊、仍繼續留守、以資保衛、(三)請魯省府轉飭堵口委員會先將所存材料、移交應用、免誤工需、其已經徵僱之船隻、並飭經管人員負責保留、勿使他往、以利運輸、(四)請魯省府通令建廳河局及沿河各縣、一致全力協助進行、(五)堵口工程關係綦重、請魯省府隨時加以匡扶、以利進堵、以上各節、聞經韓復榘同意照辦、並允以全力輔助、共策進堵、已立令知堵口委員會分別遵照。

滬市府將設
整理財政會

▲中央社上海三日電　市府因財政支絀、力謀開源節流、將成立整理財政委員會、規劃一切。

國府命令

國民政府昨(三)日命令：(一)派黃顯聲爲陸軍騎兵軍副軍長、此令、(二)北平市公安局局長余晉龢呈請辭職、余晉龢准免本職、此令。

時人行蹤

▲唐有壬　呂苾籌昨夜車去滬。

▲孔祥熙　李石曾昨夜車由滬來京。

▲黃郛　中央社上海三日電　黃郛三日下午三時一刻在西站登車赴杭。

▲許世英　中央社上海三日電　許世英三日晨抵滬、擬於日內召開水災義振會理事會常會、討論振務進行、

▲黃旭初　中央社香港三日電　省訊、黃旭初三日上午十一時半、由港抵省、訪晤陳濟棠蕭佛成、定四日返邕。

▲葛光庭　中央社青島三日電　葛光庭三日晚由濟返青、在大港下車、據談、濟市治安情形良好。

▲陶德曼　中央社上海三日電　德大使陶德曼夫婦、三日晨九時許乘康脫凡第號輪抵滬、擬稍留即入京轉平。

▲須磨　昨日下午五時由京赴滬。

▲沈覲扆　中央社香港三日電　駐西貢領事沈覲扆、副領事陳樂石等一行四人、三日乘大德號輪過港赴任。

▲西田　中央社青島三日電　駐濟日領西田來青後、酬酢甚忙、三日在日本紡織同業公會講演時局問題。

▲坂本　中央社香港三日電　省訊、坂本三日上午十一時由港乘車抵省、日領河相等到站歡迎、據談、此行純爲遊覽性質、並擬赴桂一行、定八日過省返台。

俞熙祖律師代表徐元斌陳紫垣為基地界址聲明

據上開當事人委稱各有基地一塊坐落南京三牌樓柏巢園地相毗連向財政局勘發之藍圖為界毫無侵佔情事茲因土地登記特請登報聲明等語前來合代登報聲明如上

事務所南京小松濤巷裕蔭里四號　電話二二六一三號

律師孟普慶代表姚成林警告中央助產學校學生龍君南

頃據姚成林君來所稱成林於民國廿二年七月間由薛鴻慶朱世珩二先生介紹與龍秉源之女君南訂婚當締緣之初父女即以供給讀書家用各費為條件成林受其愚弄如言應允特先請人薛律師鴻慶夫人李也宜先生轉來君南一函聲明並使社會人士週知計先後所給訂婚禮金及君南在助產學校讀書與家用各款約共達九百元現成林以君南學業將就正擬結婚忽由與成林解除婚約不顧已往情義且將所用各款亦概置不提究其事跡顯係藉婚詐財殊屬可痛除向法院追償用款外特先知免再受其同樣欺騙等情合行代為通告如右

事務所大石壩街六十二號　電話二三六四九

鐵道部購料委員會招標廣告

本會現代隴海鐵路購木電桿一批定于民國廿四年十二月十八日下午三時開標凡曾在本會登記各商號願意承辦此項材料者務于民國廿四年十二月十八日以前來會購買第六一七號招標章程（每份洋二元）照章依限投標為要

大華水電公司南京分行啓事

本行現因業務擴充舊址不敷應用自即日起遷至鼓樓中山路三六九號城北中國銀行隔壁新屋營業務希各界惠臨指導不勝感幸

鹽迷專刊啓事

上年第一屆徵文經審查委員會公定甲題惟劉雋漢君當選乙題無人應徵茲將第二名酬金二百元加贈劉君共計五百元原文當於鹽迷專刊發表第二屆徵文仍用上年乙題（一鹽法施行法各草案子目如下）㈠漁鹽徵稅管理規則及漁鹽區域㈡農工業用鹽免稅管理規則附變性變色方法㈢倉坨管理條例及收放鹽斤規則㈣製鹽許可條例及施行細則㈤鹽務官制官規㈥場警編制及獎懲規則㈦檢查食鹽規則㈧鹽稅條例暨徵收手續及稽核規則㈨鹽稅漏納處罰條例㈩取締硝鹽土鹽石膏鹽方法⑾禁止洋私邊私（遼粵蒙滇等區）侵入方案以作六題為合格酬金仍照前例繳卷期限定於廿五年七月底收文處首都公園路四十七號鹽政雜誌社北平東鐵匠胡同韜園（徵文簡章函索即寄）

西京市政建設委員會標賣新市區公有土地通告

第八號

查西安新市區公有土地之等級價額前經本會通告在案茲屆第八次標賣之期凡有申請投標者務於十二月十二日以前辦理申請手續於十二月十六日上午十時在本會開標詳章及申請書函索即寄特此通告

本會會址　陝西西安

中央委員更換證章通告

中國國民黨第五屆中央執監委員現經換用銀質藍地白花圓形證章所有以前佩用之黃地藍心證章業經一律作廢特此通啓

中國國民黨第五屆中央執行委員會第一次全體會議秘書處

實業部地質調查所啓事

本所現移入南京珠江路水晶台新址北平舊址作為分所各處公文函件均請送致首都新址為盼

南京中國國貨銀行收兌雜色銀料公告

本行呈奉財政部核准承辦華北及長江一帶收兌雜色銀料事宜凡持有雜色銀料（銀飾銀塊）或銀元須兌換國幣者請逕與本行接洽可也特此公告

軍事考試必備之六大教程簡明問答出版

全書一冊定價伍角特價八折

本書乃根據最新頒佈各大教程，摘錄要項，輯成問答，武裝同志，升學考試必備之讀物，自修尤為適宜，既可免翻閱繁籍之勞，又可收事半功倍之效矣。

南京花牌樓　共和書局印行

愛讀本報諸君公鑒

本社所出日報除在各地設有分社或分銷處外並未派有推銷員宣傳員交際員等往來各地直接推銷本報即所設分社及分銷處亦僅在所駐地點辦理承銷事宜從無巡迴境外推銷報紙之事如有不肖之徒假名詐財望即就近扭送當地公安機關訊辦是為至荷

消散風寒貴能治其病源之所在如鼻道氣管肺部是也凡此諸部藥水藥丸均不能直接達及祇有韋廉士吸入止咳片之治療氣體乃能達及之是以治療君之傷風欲求速效請用韋廉士吸入止咳片以代那些僅能入胃之藥也

江西餘干鉄井街義記號陳國卿君來書云『去歲臘月鄙人患傷風咳嗽頗劇迭服各藥無效後試韋廉士吸入止咳片即見傷風痊愈咳嗽停止於是飲食增加精神丕振康健復原矣』韋廉士吸入止咳片統治喉痛氣喘氣管支炎以及喉胸各疾爽適芬芳奏效迅速

各藥房均有出售或逕向上海江西路四五一號韋廉士醫生藥局購買大瓶每瓶七角五分小瓶六角郵力在內

(4)

痛瘋磨難多年

迨韋廉士醫生紅色補丸清補其血方始告痊

痛瘋每由血液不潔不足而起是故根治此症務須清血補血否則良效難期世界馳名補血健腦聖藥韋廉士醫生紅色補丸治療痛瘋所以輒奏神效者即因其功能速生新潔稠濃之血液故也世界各處已有無數痛瘋患者由服此丸得獲痊愈並恢復其體力南洋吉隆坡諧街達興鏡莊黃勤先生即其最近之一例也

黃君來書云『鄙人患劇烈瘋痛已歷多年背及骨節俱痛兩膝尤甚又兼頭痛食減以致容萎肌瘦精神困頓生趣全無後由友人介紹試服韋廉士醫生紅色補丸旋即痛瘋大瘥續服不久痛瘋全愈各症霍然現已十分强健甚感韋廉士醫生紅色補丸之益也』韋廉士醫生紅色補丸統治血虧各症其去病强身之功宜男宜女宜老宜少各藥房皆有出售或逕向上海江西路四五一號韋廉士醫生藥局函購每瓶大洋一元五角六瓶八元郵力在內

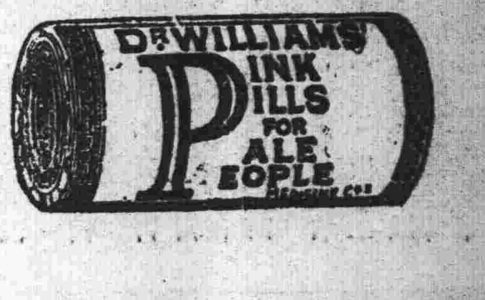

總理遺囑

余致力國民革命，凡四十年，其目的在求中國之自由平等。積四十年之經驗，深知欲達到此目的，必須喚起民衆，及聯合世界上以平等待我之民族，共同奮鬥。現在革命尚未成功，凡我同志，務須依照余所著：建國方略、建國大綱、三民主義及第一次全國代

對煤油禁運問題 英態度又呈動搖

閣議討論時意見未能一致 現準備考慮墨相任何建議

▲中央社巴黎三日哈瓦斯電　巴黎迴聲報接獲倫敦消息、英內閣昨日開會、討論煤油禁運問題、結果意見未能一致、財相張伯倫、司法大臣海爾珊、及貿易大臣任錫曼三人、反對煤油禁運辦法、謂一旦實施、恐足激起強烈報復、而和平解決之一線曙光、恐亦爲之摧毀無餘、又據該報所知、中歐若干政府、于煤油禁運問題之意見、已在英國官場方面發生影響、即如捷克外長貝奈斯、聞曾明白表示、煤油禁運辦法一旦實施、則意相恐將有強烈反響云、此外英外相賀爾、忽因病將赴瑞士、作十日休養、外交界人士、頗引以爲異、蓋官場方面、既否認其病勢沉重、而際此時局情形微妙之時、外務當局、竟乃乞假出遊、殊難索解也。

對英方所取態度 法並不感覺驚異

▲中央社倫敦三日路透電　昨晚英內閣舉行會議、歷三小時之久、完全贊同英國參加共同對意油禁之政策、閣並會討論法總理賴代爾之和平努力、雖會議後並未有所公布、但悉政府現完全準備考慮墨索里尼所將提出具有由國聯解決意阿爭案些微希望之任何建議、英內閣行動之消息、並未引起巴黎方面消息靈通各界之驚異、賴伐爾早料英內閣或將有此決議、故已於數日前請駐法意使帥何愈的、設法探詢墨索里尼之意旨、以便探討可能性之行動、得以迅速進行、法國各界之意見、以爲英內閣之決議、已使和解阿案之積極行動、增加推進之力量、衆望在十二月十二日十八人委員會開會考慮實施對意油禁之前、或能覓得談判之進行途徑。

英報論禁運問題 偏重勿激起戰爭

▲中央社倫敦二日路透電　今日此間報紙社論、皆申說對意油禁問題上、英國態度之重要、預料今日內閣、當可決定其態度、晨郵報主張、宜考慮禁油對意輸出一舉、是否有不增進阿比西尼亞和平、反促成歐洲戰爭之可能性、每日電聞、則謂苟稍欠毅力、則集體而有效的制裁之全部政策、將遭失敗、每日郵報稱、此爲峻急的制裁、足以促成戰禍、每日譯報、謂內閣定可接受賀爾艾登與包爾溫所議定關於對意禁油輸出之辦法、惟反對禁油者、則贊成渥太華代理首和拉波恩特近所發議論、據謂加拿大政府、對于制裁之參加、純以和平性質之財政與經濟計劃爲限、拉波恩特又謂、國聯委員會加拿大代表李台爾、所發對意油禁輸出之建議、僅代表其個人意見、而非政府的意見云。

十八國小組委會 艾登將親自出席

▲中央社倫敦二日哈瓦斯電　傳聞十二月十三日十八國小組委員會開會時、將由外次史丹賀浦、代表英國出席、現悉此說係屬不確、屆時仍將由艾登親任出席日內瓦之代表云。

▲中央社日內瓦二日哈瓦斯電　國聯秘書長愛文諾、頃接英政府來文、謂英埃蘇丹政府、已決定實施、對意制裁、極關重要、蓋東非前線意軍所需駱駝、及其他載重牲口、多係購自蘇丹也。

對禁運銅質辦法 美政府暫不實行

▲中央社華盛頓二日哈瓦斯電　智利駐美大使德魯戈、頃向國務院詢問美政府有無禁止銅質運往交戰國之擬議、當由國務院幫辦韋爾士、告以政府在明年一月國會復會前、不擬實行禁運銅質辦法、按智利銅產、係在美國貯存冶鑄之後、再行運往歐洲出售、故該國大使、有詢問美政府真意之必要。

▲中央社羅馬三日哈瓦斯電　意王本日以宮內博物館所藏大批金銀條、撥交意大利銀行、以供抵抗制裁之用、又十二月七日職業團體議會開會時、各議員均將以所得勳章、捐贈政府、非洲意屬都尼西、已捐納現金十四公斤、又熱那亞城、則于日昨交呈政府現金二百公斤。

阿根廷答覆意國 仍願考慮意觀點

▲中央社阿根廷京城二日哈瓦斯電　政府頃答復意國關於制裁問題之抗議書、謂阿根廷雖經投票贊成實施制裁、俾實踐其爲挽救和平與世界經濟均勢所發之諾言、但對意大利之觀點、則仍加以考慮、至國聯所決議採取之制裁措施、則在表示世界各國一致願望意阿爭端終可獲得和平解決、此層亦望意國有以諒解也云云。

意軍總退却 阿國深爲疑懼

已誡塞育姆將軍慎防中計 並照會國聯撤哈拉爾軍隊

▲中央社阿京二日路透電　政界今日對於意軍退出瑪加爾之舉、表示疑懼、深慮此爲意軍誘阿軍入穽而加以摧毀之狡謀、阿陸軍大臣、已誡塞育姆將軍、慎防中計、消息靈通方面、對於意軍全數退離南路陣線之說、是否可恃、

殊爲懷疑

衆信意軍之主要目的、乃在向北推進、以避免奧加丹之酷熱與臭虫之加以駱駝之臭虫爲患、人畜均爲所苦之故、現率大軍二萬人駐於西南陣線之台斯太將軍報稱、已遏止意軍機械隊、由杜洛沿迦那里杜利亞河向西北前進。

▲中央社倫敦三日路透電　阿政府今日照會國聯、爲免平民遭

天空轟擊

起見、決將駐哈拉爾之軍隊撤退、而將該城專供與加丹省與南路陣線傷兵療養之地、不作任何軍用云、近今外間傳、阿軍在南路陣線獲勝云云、茲悉實因意軍中之土著兵士、夜聞林中歐聲、誤以爲部落民衆前進攻擊、倉皇委棄軍械與輜重、逃退數哩、故遂有意軍敗北之謠言、意軍左翼與中部之前攻者、聞非爲阿軍抵禦所阻、乃由索馬利士兵、與同種之人苦戰、已生厭心、故漸

不肯用命

所致、同時據亞斯瑪拉當局宣稱、阿國會中之蒂格里亞代表郝爾米定哈戈斯、已抵阿杜瓦、投格該處、意國政治委員、蒂鹹里亞今已全部降意云、此可證意國在阿之政治侵略已獲有效果。

▲中央社日內瓦二日哈瓦斯電　國聯秘書長愛文諾、頃接阿外長海魯伊來文、內稱阿皇已決定撤退哈拉爾城所有阿軍、藉以保護

該城平民

、免遭意空軍之轟擊、此後除由南北兩路戰線運來之傷兵外、所有軍隊、概不駐紮哈拉爾城。

▲中央社華盛頓二日電　美國各報、近多刊載意軍在阿比西尼亞前方失敗消息、並謂該國飛機、不特轟炸阿國村落、炸斃婦孺多人等情、頃由駐美意大使羅梭、對此消息正式加以否認。

埃京學生 搗毀前總理住宅

馬摩特氏以親英著名 大爲國民黨人所不滿

▲中央社埃京二日哈瓦斯電　本日有大學生多人、赴埃及前總理馬摩特之住宅、破門而入、將其宅內家具搗毀、當經警察捕去學生四人、按馬摩特係自由黨領袖、以親英著名、故爲國民黨所不滿、此次搗毀馬摩特住宅、足徵埃及國民黨主張、已分爲兩派、一派仍主張溫和態度、而另一派則主張採取直接行動之新策略云。

倫敦海會 日代表抵英

總代表長野宣稱 將堅持已往政策

▲中央社倫敦二日路透電　參與倫敦海軍會議之日代表團、都二十九人、經西伯利亞來英、已於今日抵倫敦、此次人數雖衆、但不若去冬參與三國討論者之足引起一般人士之深刻印象、據總代表長野今日聲稱、日本不背離其所宣布根據主要海軍國應訂定共同最高限度之政策云。

倫敦一帶防空 統一指揮

由防空第一師担任

▲中央社倫敦二日哈瓦斯電　據官方宣稱、倫敦一帶現有防空制度、即將改組、俾令陸軍與皇家空軍更密切合作、目前防空事宜、係分區担任、以後將改由陸軍防空第一師統一指揮、該師包含防空隊四隊、每隊實力在步兵一旅以上、其中復包含砲兵團及工兵團等、此項防空新組織、其所需費用、係最近政府發行國防借款中撥給。

美擬減少棉產 農整局提出辦法

整理期限由一年展至四年 基本棉田減少一百萬英畝

▲中央社華盛頓二日路透電　農整局今日向棉農提出四年整理之合同辦法、其目的爲減少棉產、並使佃戶多獲利益、合同要點如下、（一）期限四年而非一年、（二）全國基本棉田、畝數由四千五百五十萬英畝、減至四千四百五十萬英畝、（三）一九三六年之棉產、雖已較一九三五年減少百分之二五至三五、但尚須照基本數字減少百分之三十至四十五、按一九三六年之產量、約爲一千一百萬包至一千二百萬包、（四）每磅給予津貼五分、或每英畝給予津貼八元一角、一次付給、而非如以前每磅津貼四分七五、分三次發給、（五）佃戶按照出產攤分利益者得受此項津貼百分之二五、而非百分之一五、農整局聲稱、該局考慮棉花在美國國民生活中之特殊地位、故首先注意棉農之幸福、但此種程序、不獨棉農受惠、即南方與全國咸受其益云、至於一九三六年將廢止幾許棉田、或此項程序代價幾何、則農整局人員、不願估計之。

英產糖人公會

鑒於目前糖市冷落 倡開國際糖業大會

▲中央社倫敦三日路透電　英國產糖人公會今日開會、鑒於目前糖市無利可獲之狀況、乃通過一議案、歡迎英政府召集國際糖業大會之提議、並希望此項會議、儘速舉行。

美巴商約 羅斯福頒布

其中減低稅率辦法 德國外餘均可援例

▲中央社華盛頓二日哈瓦斯電　羅總統頃於午後頒布命令、宣布美國巴西商約、自明年一月一日實施生效、同時函致財長摩根索、依據美政府與各國已訂商約中所規定之減低稅率辦法、凡在各國、均得一律享受、獨德國不在其列、函中並說明此項差別待遇之理由、謂德國對美貿易、所採辦法、顯具歧視性質、余故要求足下、不得以上項減稅利益、畀予德國貨物享受。

美白銀輸入數

廿二日止之一週中 共約一千三百萬元

▲中央社紐約二日路透電　十一月二十二日止之一週中、美國白銀輸入、共值一千三百零六萬九千元、其中來自英倫者、一千零二十三萬五千元、墨西哥一百九十萬元、香港三十四萬二千元、較前週減少九十萬零三千元。

意實業家 在法庭暴斃

被控損害意國 存款外國銀行

▲中央社羅馬尼亞三日路透電　意國最大之實業家費爾特里尼里氏、今日在意大利放款委員會、答辯被控與某外國作損害意國之勾當時、忽覺不豫、未及召醫診治、即溘然長逝、米蘭全埠大爲震動、聞審時曾提出費氏致外國銀行函件之照片、費氏曾用其妻之名義、存美金五千元、英金六百萬鎊於瑞士諸銀行、意政府已沒收費氏之所有產業、並扣押其在國外之款項。

美歷史家逝世 患奇怪瘟症

以發見古文化著名

▲中央社紐約三日路透電　著名美國歷史家白萊斯太德教授、以開掘埃及等處古墓、發見上古文化、著聞於世、現已病逝、年七旬、其所患之症、初疑爲熱病、最後知係一種性質莫明之瘟症。

飛剪號 飛抵瓜姆島

復向威克島進發

▲中央社瓜姆島二日哈瓦斯電　中國飛剪號、頃已飛抵此間、計程一千五百英里、當晚八時十一分、復由此間飛往威克島矣。

▲中央社瓜姆島二日路透電　中國飛剪號、今夜由馬尼剌抵此、已完成其歸途之第一階段、現將飛往第二站、即威克島、此飛艇載有大批郵件。

食品　妙機公司　華洋百貨罐頭食品　大減價　經濟公司　餐每客六角　菜每客一元　中山東路新街口　電話二三〇八五

冠生園南京支店　一年一度酬答顧客　大減價　今年特價貨比往年更多　今年買一送一品增加更多　新廠餅乾亦趁機會大推銷

豆精　清潔衛生

大東陽火腿公司　超等火腿　家鄉南肉　州杭醫鴨　五味香肚　雙仁南棗　龍井名茶　櫻花牌老店地址　新店珠江路

衣帽　都錦生　絲織風景　五彩錦繡　送禮裝飾　人人歡迎　地址太平路門簾橋　電話二三二〇六號

北平德聚昌　皮貨　本號新由北平運到大宗細毛皮貨及男女大衣皮料紫貂水獺等一不備貨色優美定價從廉歡迎各界仕媛參觀比較不勝幸甚　駐京地址白下路大成旅社內

北平乾泰正　皮貨專家　新運來京粗細俱全　歡迎各界駕臨參觀　本號統辦全國細毛皮貨去歲來京多蒙各界光顧今年攜　建康路黑廊街東口路北

北平永信成　皮貨　本號統辦全國細毛皮貨去歲來京多蒙各界光顧今年攜帶大批皮貨來京推銷定價格外克己歡迎參觀比較　駐京地址太平路三友實業社北新國民旅館內　電話二二三一七

房屋設計　磚瓦

家庭衛生器具　本社新自歐洲運到大批浴缸抽水馬桶面盆下身盆等式樣新穎物美價廉欲裝者請撥二二一九八七電話即派員前來接洽　金陵房產建設社　中山東路二五二號

便宜地產出售　福星營造廠吳大廷啓　兼理繪圖建築　地址淮清橋西三七二號電話二二四七四轉

印刷機銅模等廉價出售　有十六頁印刷機二部八頁一部德國搖輪紙刀一部二三四五號銅模一部四副鑄字機一部各號新鉛字數千磅新洋文鉛字數百磅均擬特別廉價出售欲購者請向太平路花牌樓容翼照相館接洽

大批油桐苗出售　另有詳章函索即奉　南京板橋鎮茅南郵農場啓

德醫袁精九主治內外科　花柳專門　司齊診病所　昌緜樓西街

醫學

黃灼如診療所　主治外科專門耳鼻咽喉痔瘡特殊療法花柳白濁　上午十時至下午十二時　診金二角　前祇收號金二角　所國府路二一二號電話二三五四六號

感謝良醫花柳專門高煥然先生　鄙人王君不慎染患白濁四載先生針刀並施診治見效但無如患根未斷症亦時發時愈甚……

花柳夜診　義務　附告　本院備有病室以便住院療養　濟生療養院謹啓　地址龍王廟電話二二八二五

蔡時椿　專治砂眼及各目病

馬應龍眼藥　北平老牌　總店北平西河沿　分店南京城內白下路一八七號下關大馬路西首

醫師袁懷青專治一切眼病　眼科專門　（市政府西首邊）傳華診所

省三醫院　統治內外花柳各科包戒鴉片並設電療部檢查部及清潔病室　女醫接生　院址浮橋電話二二三一二三

祖傳國醫李仲達　經驗四十年曾歷任各省軍政醫務精理傷寒温病瘟疫雜症黑白喉風包治婦女經帶崩漏沉痛偏身惡核各種腿足軟痛筋骨痠疼早九至下三時　珠江路最東頭八九六號即大影壁

國醫張友之　醫理精通家學淵源統治內外各症門診上午八時至下午一時出診隨請隨到……

國醫歐陽伯康　專門痲木不仁筋骨痠痛半身不遂　遷移中正路第八條巷一號

金針濟世

韓奇逢　婦科聖藥　主治婦女經血百病趕前錯後行經腹痛白帶過多子宮寒冷久不生育心忙心跳定價每盒五元每打五十元　贈送婦科必讀　南京白下路二九五號韓奇逢公司

白敬宇眼藥　華南總店南京朱雀路上海銀行　電話二三一一五〇五　分行白下路昇平橋電話二二一一五〇五

楊拯診所　花柳淋濁梅毒電療檢查根治

白濁專門　本所專治新老白濁新法治療見效迅速限日斷根取費便宜時間上午九時至下午六時　地址三元巷二十號輔雲診療所

女醫師程立卿　專治婦科精醫不孕老手接生　醫所楊公井二六號

敬送遺精方

國醫推拿專科徐希濤

淋病良藥

濁必靈

留日牙醫陳淑娟　林森孔祥熙于右任鈕永建朱家驊丁超五陳公博曾仲鳴介紹　院址國府東首漢府街十五號

贈券　美國真金一元鄧脫牌一枝……　四海書社

皖省地方銀行董事會已正式成立

△△楊綿仲劉貽燕等均到蕪參加

農業倉庫可於年內普遍設立

（蕪湖快訊）安徽省地方銀行、自財廳長楊綿仲氏督促籌備以來、內部一切、已大致就緒、行址裝修工作、現正漏夜進行、日內亦可告成、該行原定十二月一日正式開幕、因籌備手續不及、決定延期舉行、然爲便利督促及規劃營業方針起見、先將董事會於一日下午三時在徽州會館新行址內正式成立、並舉行第一屆董事談話會議、除兼董事長楊綿仲及吳董事興周均在蕪埠外、其餘董事劉貽燕、吳遵明、張詒、行長兼董事程振基、副行長兼董事陳言、均由京省分乘專車輪船抵蕪、準時出席、先由楊廳長設筵歡敘、并邀協同籌備之蕪繁墾荒局長丁健軍、財政廳第四科長周懷智、秘書胡士祺等作陪、至四時三十分宴畢、以時間匆促、旋接開談話會、由楊廳長周科長等報告籌備經過、及提早成立意義、繼由各董事先後發言、交換意見、談話結果、定二日下午三時、舉行正式董事會議、決定開幕日期及各項進行方案、又關於本省舉辦農業倉庫事、前由財建兩廳會派秘書胡士祺赴滬、與銀行界接洽投資一百萬元、維持農村經濟、胡已於昨日由滬到蕪、據談接洽結果、甚爲圓滿、並於地方銀行董事談話會中、報告接洽經過、據建廳長劉貽燕氏告記者、將來省地方銀行主要業務、農業倉庫即爲其中之一部、現既得滬銀行界贊助、當可於本年內普遍設立、此事交由省地方銀行辦理、將來必甚感便利云。（二日）

劉峙過鄭談視察豫東南觀感

各縣股匪早已剿滅地方安寧　惟民智陋塞須注意社會教育

（鄭州快訊）豫省府主席劉峙、日前率省府視察團、由汴乘汽車赴豫東之太康、項城、沈邱、新蔡、及豫南之息縣視察縣政與新生活運動推進成績、劉氏原擬由息縣轉赴潢陽視察、嗣因陰雨連綿、雪花紛飛、公路濘爛、行馳維艱、乃變更視察行程、由息縣至明港、改乘專車沿平漢路北返、於昨晨過鄭返汴、據劉氏對記者談視察觀感云：

巡視五縣治安現狀　（以下記者問、劉氏答）問：主席此次出巡、曾視察幾縣、答：曾視察太康、項城、沈邱、新蔡、息縣、問：各縣（指經巡各縣、以下倣此）治安現狀若何、答：各縣股匪、早已派軍剿滅、惟羅山息縣邊境尚有少數零星散匪、兵來則潛伏、兵去則復起、其行蹤飄忽不定、出沒無常、有時偷出搶食、人民不免受其驚擾、此項零星散匪、欲絕其根有非獨恃軍隊力量所能奏功、必須地方保甲辦理完善、壯丁訓練健全、使匪類無處隱藏、無法活動、地方自可永保安靖、問：近時各縣辦理保甲訓練壯丁、成績如何、答：各縣府於保甲及壯丁訓練、均嫌不切實際、現已分飭各縣長認眞辦理訓練、不得敷衍塞責。

太新豐稔項沈有災　問：主席經巡各縣、本年有無水旱災區、答：本年太康新蔡兩縣年歲尚稱豐收、尤以太康爲最安樂、惟項沈息三縣間有遭受水旱災害地區、然災情不見重大、問：近來兩雪纏綿、氣候轉寒、主席今次出巡、沐雨櫛風、跋涉道途、勞苦殊常所見沿途交通狀況若何、答：豫省東南一隅、經匪劫之境、人民疾苦狀況、本人早欲親往視察、前次出巡信陽、即擬轉道前往、以天降大雨欲行不果、日前天氣清和、特乘機前往巡視、不圖天氣又變、風雨不止、連日旅途難行、形骸雖稍受勞頓、但對當地民風政情、得以明瞭實況、于今後政治設施、獲得不少實際根據、中心殊覺愉快、惟各縣電話公路、常因受天雨影響、往往電話不通、公路阻塞、交通不時陷于斷絕狀態、除飭令各縣長並訓示當地人民協助修理外、所盼全省官民、今後對于各項建設、宜確求實在、不宜徒具表面、如電桿電線材料、必須優良、保護務求週密、公路宜設法鋪路面、尤宜禁止窄△牛車大車通過、以保路基、蓋交通事業、關係于國計民生、至重且鉅、必須政府與人民、上下協力、以求發展鞏固。

推行法幣仍恃宣傳　問、近來各縣市鎮鄉、法幣能流通否、答、各縣人民類皆狃于積習、且地方公務人員及保甲長等、缺乏普通宣傳、故法幣在鄉村市鎮、一時尚未完全流通、已分別指示加緊宣傳、再嚴飭今後交易、須使用法幣、不得再用現銀、問、各縣放足成績如何、答、各縣城鄉婦女纏足風習、迄未盡除、甚至男子尚有蓄辮者、此因由于鄉愚執拗、但各縣政府區保甲長執行政令不澈底、以及地方智識份子贊助不力、乃爲重要主因、今後政府對於男子蓄辮、婦女纏足、固必澈底禁令、但地方智識份子、尤宜努力放足運動、以促婦女之覺醒、始克速收實效、

監所湫隘分飭改善　問：各縣監所情形若何、答：各縣監所建築、除項城比較整潔廣大外、餘均湫隘罥塵、穢氣薰蒸、業經分飭改善、並已令司法主管人員速清積案、施行假釋、減少囚犯、以求監所之刷新、

文盲之多實堪驚人　問：各縣民智、近有進步否、答：此次考察所得、各縣文盲之多、民智之陋、實堪驚人、如本人日前乘汽車經過農村時、當地人民竟有誤認汽車爲飛機者、又如在農村中、對農民談話、告以本人係省政府主席、人民竟茫然不懂、有人竟以督軍大帥相稱、問以識字與否、類多答言不識、于此可見各縣人民文盲之多、民智之陋、經嚴令各縣注意社會教育、加緊訓練、問：聞息縣前有遷治之議、主席此次曾往視察、對遷治意見若何、答：息縣縣城、以距光山境過近、故前有人主張遷治于城東北七十里處之包信集、但該處一切建設毫無基礎、遷治經費、需用甚鉅、此事尚須考慮。

新運成績殊欠優良　問：各縣新運推動成績若何、答：此次經過縣城市街衢里巷、[illegible]藉、牆壁無謂之破舊標[illegible]、隨處皆是、市民懸國旗質既不齊同、大小又異、且各機關懸掛旗、竹竿套旗斜掛、並未以繩索套旗正懸之規、故各縣新運、尚未做到[illegible]、成績殊欠優良、經分別指正、并飭新運負責人員、注意切實進[illegible]

政治設施太康較優　問：各縣政治設施、以何縣爲優、答、各縣縣長大致尚能努力向上、縣政亦均在[illegible]

二期導淮工程限明年五月完工

蘇省府令東台等九縣注意四點

（鎮江通訊）蘇省府近以第二期導淮入海工程、業[illegible]等九縣注意以下四點、（一）[illegible]工程、各縣應挑土方、未能[illegible]、極宜通力孟晉、不容落[illegible]月底一律完工、（二）徵收[illegible]雜以改代金替徵工者、大[illegible]有不肖者利用機會、營私[illegible]金標準、參酌需要、力求撙[illegible]知省庫金融竭蹶、地方經[illegible]體工艱、力求撙節、切戒[illegible]藉故留難、遇事要求、可[illegible]工同人、應本親愛精誠之[illegible]錢之經濟、努力邁進云。（三日）

贛省府推行農村合作事業

籌撥鉅款辦理農倉儲押　貸款數目每人卅元爲限

（景德通訊）本省[illegible]二十一年春、自省府於[illegible]合作事業、設立農村[illegible]作委員會、負責推行[illegible]全省合作組織、進展[illegible]迅速、關於各級合作[illegible]合會之組織、與辦農[illegible]利、發展農倉業務、籌[illegible]省合作金庫、舉辦第[illegible]合作講習會、均擬訂計[illegible]按步實施、現該會鑒於[illegible]

合作業務　[illegible]作社、經手分配、按月交款、（五）從供給運銷物品中、創設集體手工業、凡運銷或供給因加工較爲有利之物品、應設法使區聯會或聯合會試辦加工設備、以謀促進手工業集體化、（六）發展原有業務、凡各合作社或聯合會原來經營之各種業務、仍應繼續進行、並須力求發展。

貸款辦法　（一）所有貸款、以到期全部收清爲原則、非重大災害、顆粒無收、經特許者、不得全部展期、其災害較輕者、至少須繳足百分之七十、（二）因糧倉價格、特別低廉、合作社得以農倉之組織、照章爲農倉押款、另訂合同、（三）新貸款以農倉及運銷業務爲主、水利業務次之、供給業務、不以直接貸款爲原則、但與供運業務代辦處訂有直接或間接進貨契款、參照商業習慣、按比清楚、（四）經營集體業貸款、得以最優惠條件、藉資提倡、（五）信用貸款、一律停止、但經上級機關指定辦理者、不在此限、（六）爲[illegible]

晉北山陰縣鄉民因爭水發生械鬥

雙方死四人受傷數十人　縣府拘押首要聽候訊辦

（太原通訊）晉省近年以來、沿河各縣因爭水渠、迭次發生械鬥、晉北山陰縣屬高山疃解家莊南引用西北山水灌地、已二百餘年、乃今春王莊新郭家窰等村、強在上游硬行開渠、侵奪水源、曾經縣府、業經半年有餘、旋經縣府判決、王莊等村敗乃王莊村民首領樊宜、平素野蠻、仍率農民數百名力開渠、並派人來省、在建廳上控、高山疃解家莊人民鑒於此種情形、兩村村民、亦全體動員、前往[illegible]工作、旋建廳派委到縣當令王莊等村將挑渠工作止、並勸令高解兩村人民、暫息紛爭、由各村派遣代赴省候上峯解決、乃建廳委員去後、而王莊等村人仍繼續武力開渠工作、而高解兩村人民恐渠路完水被侵奪、亦決定用武力解決、乃於十一月二十[illegible]兩村人民前往武力攔阻工作、而王莊等村之農民樊宜、因早有預備、當即督率打手百餘人、用手持[illegible]等物、將高解兩村人民包圍痛毆、高山疃解家莊[illegible]人民、當亦抵抗、混戰結果、計高山疃村民崔四丑場斃命、受重傷者共有六人、性命均不能保、受輕傷數十、解家莊村民被刀殺死者有解貴害、解鴻飛[illegible]重傷者數名、王莊等村被高解兩村殺死村民一人、傷一名、出事後、縣府當將雙方首要拘押、聽候訊辦、傷者均由縣府延醫治療。（三十日）

蘇農倉管理處擬發行倉庫證券

（鎮江快訊）蘇省農業倉庫管理處、近來對倉政推進、及民食之調節、雖於本省各縣食糧品種、經費拮据之際、仍積極進行、不遺餘力、茲悉該處爲謀統一起見、將各縣食糧品加以研究、既需經濟、[illegible]分成類別、惟以是項工作、非短時期所能研究完畢[illegible]

[illegible]派遣視察員、[illegible]別分縣區、派遣視察員、嚴屬執行工作計畫起見、得駐各區、隨時就近指揮督察、並得因推進業務上之需要、抽調區內工作人員、事後報會備查、（七）各縣工作事項、及限度、責由區視察員、切實規定、並報會備查、（十一月二十六日）

兩律師辯護原文

施劍翹刺孫案　施報仇爲春秋所褒許　且當場自首情節顯然

（天津通訊）轟傳一時之孫傳芳被刺身死案、兇犯施劍翹女士、自經地檢處提起公訴後、地方法院曾一度開庭審理、茲悉施女士委任之辯護人余棨昌、胡學騫兩律師、昨已合擬辯護意旨、呈送地方法院、請適用刑法第六十條之規定、酌量減輕其刑、又適用刑法第七十四條、自首爲法定減刑之外、尚應予以緩刑之宣告以旌孝烈而予公允、茲覓誌原文如次。

爲施劍翹殺人一案、謹具辯護意旨書如左。

查被告刺殺孫傳芳、係報父仇、蓄意謀殺、爲原起訴書所認定、亦爲被告所不爭、故本案所應審究者厥有二點：（一）被告之犯罪目的、係在復仇、其情狀是否可恕、應否酌量減輕、（二）被告犯罪後之行動、是否自首、應否依法減輕其刑書是也、

關於第一點　查復仇之義、見於春秋傳、見於周禮、春秋傳以爲父受誅、子復仇、不可也、父不受誅、子復仇可也、所謂父受誅、子可復仇者、謂父應受國法之誅、而被誅者子不可以私害公、而仇誅者、所謂父不受誅、而子可復仇者、乃謂父不應受誅、而被誅者子則可向誅之者復仇、周官曰、凡復仇者書于士、殺者無罪、蓋即復仇者報官、則免其罪之義、宋王介甫先生復仇解、雖謂復仇非治世之道、亦謂上不可告、辜罪不常獲之時、有父兄之仇而輒殺之者、君子權其勢、恕其情而與之可也、夫被告之父施從濱、係於民國十四年冬、於皖北戰敗被俘後、爲孫傳芳所殺、（附呈舊報二紙）而亦爲告訴人所不能否認、雖告訴人強辯爲此係戰爭中所常有之事、不得謂爲仇殺、殊不知殺俘爲國際戰爭所不許、況在國內戰爭、豈有殺俘之理、由此觀之、是被告之父施從濱爲不應殺、而孫傳芳殺之、則被告之痛父情切、伺隙刺殺孫傳芳、正爲春秋所褒許者、當此道德凌夷、廉恥蕩然、提倡尊敬之時代、被告此等捨身殺仇之壯烈行爲、足以風當世而勵薄俗、即[illegible]

關於第二點　查自首減輕、爲我國刑法上傳統之政策、查唐律諸犯罪未發而自首者原其罪、其輕罪雖發因首重罪者、免其重罪、即遣人代首者聽如罪人身自首法云云、刑法第六十二條、所謂對於未發覺之罪自首而受裁判之規定、自應參酌唐律以爲解釋、故凡犯罪在官廳未發覺前而親自到官、或請人報官、陳述其犯罪之事實者、皆爲自首、是不待言、被告於擊斃孫傳芳後、當即撒散傳單、聲明係爲父報仇、并請人爲之報警、迨至崗警王化南到來、被告立即聲稱自首、并將手槍及餘彈交出、從容隨警赴局、有僧人東海及崗警王化南之供詞可證、其爲自首、情節顯然、告訴人強謂擊事時、該管警察聞槍聲、趕赴清修院、將該院包圍、施女欲逃亦不可能、不得謂自首云云、全係謊言、蓋據居士林（即清修院）號房劉恕修、及王化南之供詞、初到林者、不過王化南一人、並無包圍居士林之事、且須知被告果有畏罪逃刑之意、則何能散布傳單、且請人爲之報警乎、是又應請貴院依照刑法第六十二條、爲法定之減輕其刑者二也、依以上辯護意旨、應請貴院對於被告殺人之所爲、適用刑法第六十條之規定、依自首爲法定減輕之外、尚應酌量減輕其刑、又適用刑法第七十四條、予以緩刑之宣告、以旌孝烈而昭公允、實爲德便、謹上天津地方法院刑一庭公鑒、具辯護意旨書人余棨昌、胡學騫律師。（十二月一日）

蕪湖日商碼頭跳板中斷發生慘劇詳情

搬運鐵砂工人多名落江　救起五人其餘均遭溺斃

（蕪湖快訊）蕪湖弋磯山下首日商近海郵船會社碼頭、於一日下午三時許、發生跳板中斷溺斃搬運鐵砂工人多名、其肇事情形、經記者調查如次。

大批工人搬運鐵砂　日商近海郵船會社（原名三菱公司）設於弋磯山下首、相距約一二里地方、自建碼頭及躉船、佔地甚廣、鄂境漢冶萍鐵礦售與日商之鐵砂、多由該公司碼頭轉卸、最近以時交冬令、江水低落、日本較大之鐵船、不能開往上游直接裝運、乃用鐵駁分批運蕪、運儎出口、故該公司僱有散工數百人、專在碼頭搬運鐵砂、其工資以竹籌計算、由公司空院挑上鐵船、每次爲銅元四枚、故每人終日所得、僅有銅元五六十枚、前日有日輪大冶丸一艘、自滬上駛抵蕪、停靠該碼頭候儎鐵砂、於昨日晨起、即有多數工人搬運

跳板中斷演成慘劇　一日下午三時許、工人正在搬運鐵砂之際、蓋鐵砂上船、因數量甚多、且鐵船急須開出、是以工人之工作、倍形忙碌。[illegible]船跳板突然中斷、此一幕慘劇、遂隨之開始、工人墮落江中者、聞共有二三十名之多、當由立於岸上及鐵船工人、僱划設法施救、因該處水流甚急、划船行動困難、故僅救起王學朝、趙全善、陶寶生、陶啞叭、陶胡氏等五口、且均受重傷、旋由該公司派人送往醫院醫治、繼又撈獲陶德厚屍身一具、餘均慘遭溺斃、屍身隨江流而去、該項慘劇發生後、工人家屬多趕往調查、其已失蹤者、斷定必遭淹斃、是以婦女小孩之在碼頭號哭者、爲數甚多、厥狀至慘、駐蕪日本領事官吉竹貞治、於事後偕日外務省巡查北田重次、警察署長岩田清太等前往肇事地點、查詢一切、關於肇禍之原因、完全由於跳板朽爛所致、蓋碼頭距離躉船、約有三四丈長、跳板既已朽壞、再加較重之壓力、遂致突然中斷、演成此空前未有之慘劇云。（二日）

魯大昌部在臨潭舉行冬季檢閱

（臨潭來訊）魯大昌部、自奉令編師以來、對於部屬訓練、不遺餘力、惟因駐防窵遠、苦無集中訓練機會、現該師全部移駐甘省臨潭、該師長就此機會、親身督促、積極訓練、同時並調集全部官兵約萬餘人、舉行冬季大檢閱、前往參觀者、有縣黨部、縣政府、勵匪督察行署、及各機關學校等千餘人、該師長于軍樂悠揚中乘馬巡閱一週、舉行檢閱禮、軍容嚴整、令人肅然、嗣後邀集來賓登閱檢台、軍隊分列于台下、表演各種技術、精神煥發、動作敏捷、極爲良好、檢閱畢、該師長勗勉部屬須精誠團結、嚴守紀律云。

各地簡訊

淮陰

黑熱病隊擴充治療　衛生署在淮設立之黑熱病研究隊、至今將近兩載、治愈該病患者已達一千餘人、惟江北各縣患此病者、爲數太多、該隊隊員時以不能普遍治療、引爲憾事、現該隊爲擴充治療起見、特又增設床位多張、藉以多容病者、並將在淮陰五里莊、漣水月來集、旬湖三處、設立診療所、派醫師前往循環爲病者治療云。

傳戒九批烟民　本邑辦理烟民傳戒、第八批已於日昨戒絕出所、第九批應傳戒烟民、計楊文良等四十名、今已由縣政府通飭週知、自本月起、至月底止、前往報到、以便送所施戒、如逾期不到、即行飭警拘提、並以私吸論罪云。

揚州

廳令征收溢出田糧　本縣土地陳報、經馬縣長多方規畫、煞費周章、以五六個月長時間之努力、方獲辦理完竣、結果計溢出四十四萬九千三百九十六畝之田地、開江都整頓田賦以來未有之新紀錄、但溢出之田、曾經馬縣長一再聲明、決不加賦、其不加賦辦法、係將原有八十二萬五千餘元之錢糧、減低爲三等九則、再將減下之款、分別攤派、在新增出糧田畝之頭上、俾各有田之家、不致多添納糧義務、并經馬縣長於八月十八日、召集黨政機關主體人員、及法團領袖、并各區長、開會報告支配經過、并定明已得財廳許可、不過因有八十二萬中減下之數、如不敷溢出之田畝分配、不得不略事增加、故現在擬在八十二萬之外、再加十三萬元、以九十五萬元爲二百三十二萬七千六百四十七畝總田數之科派、當時出席人員中、有以增加十三萬爲苦者、馬縣長認爲不能再減、後經返復說明苦衷、方得大家諒解、近財廳對本縣溢出之田、因格於定章、仍非按畝增糧不可、馬縣長聞訊、現擬根據前案、繼續呈請予以變通、並悉地方人士、亦擬籲請財廳、逾格成全、藉舒民困、但不知廳方能否准如所請也。

丹陽

舉行公民教育展覽　本邑社教機關、爲推行公民教育起見、訂於七八九三日、在城中民教館、舉開公民教育展覽會、屆時定有一番盛況云。

獄中病斃囚徒　綁匪林大、阜寧人、年三十六歲、於去年因案被獲覊獄、今忽身染疾病、醫藥罔效、延至二日上午十時身死、報縣驗明、棺殮掩埋云。

贛榆

縣府接收灌保安隊　本縣保安三十七大隊、前以節省經費起見、曾奉令裁撤一中隊、茲悉該部近奉東海區保安司令部令、將保安三十五大隊第四中隊（即灌雲縣保安隊）改編爲該隊第三中隊、本邑縣長彙大隊長、溫晉城奉令後、派員前往灌雲點驗接收開灌縣三十五大隊部已奉令取消另一中隊（即該隊第二中隊）編入沭陽縣保安隊云。

阜寧

督署注意淮工教育　本區行政督察專員公署、現爲謀鹽阜東輿四縣導淮民夫于工作餘暇、獲受相當教育機會起見、前特呈准省府、組織鹽城區淮工施教隊、一面令行本邑教育局選派社教服務人員王寶銓胡國泉邱軼凡郭培梁四人爲隊員、並派副隊長唐澤沅來阜協同籌備一切、成立總辦事處於七套鎮、旋以本區幅員太大、施教困難、決定分爲三隊工作、第一分隊住瓦房莊、由周代理總隊長承緒胡隊員國泉担任阜寧東段及鹽城代金段施教工作、第二分隊住總辦事處（七套）、由唐副隊長王隊員寶銓担任鹽城東台兩縣工段施教工作、第三分隊住三套、由郭隊員培梁邱隊員軼凡担任阜寧西段及興化段施教工作。

漣水

識字教育計劃核准　▲本縣前擬訂之強迫識字教育計劃、業經省令核准、茲探悉其指示各點如次、（一）初步識字教育以達到每戶十六歲之男女至少必有一人識字爲標準、（二）導淮壯丁、應在緩學之列、不得以現屬導淮區域而任意延宕、（三）略、（四）現有民校經費、應就各鄉鎮實際情形、酌予補助、儘量鼓勵私人或團體興辦班校、設備可簡單、級數應推廣、（五）勵行強迫教育、縣長及教育公安兩局長、負絕對責任、將來即爲各該主管人員政績考成之一云。

南京市商情（十二月四日）

糧食　（門市另加生活費）

稱	每石價
上洋秈	八・三〇
洋貢秈	六・八〇
上熟糙	八・〇〇
黃熟糙	六・六〇
黑縣米	八・〇〇
黑陵米	六・一〇
巢河米	七・五〇
南機米	七・八〇
三機米	六・六〇
廠石糙	七・九〇
芝麻	七・二〇
彩州米	六・〇〇
和爲米	六・二〇
無江稻	六・〇〇
上秈色	三・五〇
次元糯	三・三〇
上糯	八・〇〇
糧糯	七・一〇
一號小麥	四・四〇
二號小麥	四・二〇

麵粉

稱	每袋價
蠶豆	三・五〇
綠豆	五・四〇
青豆	五・一〇
黃豆	五・六〇
大同廠出品綠月兔	三・二〇
紅月兔	三・〇〇
藍聚寶	二・五〇
白四號	二・五八
大袋麩皮	二・二八
小袋麩皮	三・二〇

油鹽

稱	每石價
豆油	十八・二〇
油	十六・五〇
油	十八・五〇
油	十八・〇〇
鹽	十九・〇〇
精鹽	九・八〇
煤	無貨

金融

名稱	價
中興屑	十五・〇〇
開平塊	十四・〇〇
開平屑	十・〇〇
山西白煤塊	廿三・〇〇
大通塊	十四・〇〇
華東塊	十四・五〇
華東統	十一・〇〇
紅奇屑	十七・〇〇
長城塊	無
柳江塊	十九・〇〇
河南塊	廿四・〇〇
民生煤	十一・〇〇
輔幣折	無
小洋折	八・三三
雜角折	無
新角折	三・四五
銅元折	三角
▲折兌	
大洋兌小洋	十二角二
大洋兌銅元	三千〇八零
雙角兌銅元	五百一十三
雜角兌小洋	十角錢五一五

金銀

▲金銀　金出售 一一八・〇〇　收入 一一一・〇〇　赤紋銀兩出售 一元五角　收入 一元二角

▲長江船期▼

今日（十二月四日）▲上水▼ 招商江華　三北無　太古長沙　怡和平和　▲下水▼ 隆和無　無
明日（十二月五日）▲上水▼ 招商新寧　三北新興　太古湘潭　怡和德和　▲下水▼ 江新　長興　武昌　無
約在上午八時左右各輪船靠京碼頭（上水）　約在上午十一時左右各輪船靠京碼頭（下水）

各業公會登記竣事
京市商會下月成立
日內各業召開會員大會

京市銀行業等二十一業同業公會、前經市黨政當局、勸導迅予加入市商會組織、趕辦會員登記手續、使京市商人團體、得以團結健全、市商會委員、可早日產生、茲悉該項會員登記手續、各該同業公會、均已如限向市商會改組委員會辦竣、完全加入、市黨政機關、即將定期召集各同業公會、分別舉行會員大會、以便選舉出席市商會改選大會代表、關於各同業公會開會確期、市黨政機關即可商議排定、儘本月內全部辦理完竣、準備明年一月中召開各業公會代表會、改選市商會委員、至於各業公會推舉出席代表辦法、已規定每一公會推舉會員代表一人、但屬於該業公會之商店、其會員達十五人以上者、得加推出席代表一人、惟每一同業公會之代表、其總數至多以二十一人為限。

王固磐 今晨到警廳視事
昨對記者談施政計劃

新任首都警察廳長王固磐、前晨由滬抵京後、除晉謁中央各當局外、即訪晤前任廳長陳焯、商洽交接事宜、頃王氏以籌備就緒、定今（四）晨九時到廳正式視事、中央社記者昨日往訪王廳長、探詢履新後之施政計劃、承語記者各情如次。

▼人員不動　本人此次受命首都警察廳長職、責任艱巨、殊恐難副中央重望、所幸陳廳長為舊日長官、廳內一切事務、早具規模、惟有勉力追隨、藉維首都治安、至於人事方面、廳內職員、大抵任職有年、對京市情形、均極熟悉、經驗宏富、本人視事後、當仍請繼續協助、不事更動、如有堅請辭職者、當設法補充。

▼改善組織　首都年來建設猛進、人口日益增多、各業邁進不已、維護治安之警察、任務異常重大、故在組織方面、擬力求改善、以期增加治安效率、現廳內一般設施、均極完善、惟可能範圍內、尚擬略加擴展。

▼加緊冬防　在接任之初、一切工作、當本陳廳長之原定計劃推行、惟嚴冬已屆、冬防佈置、極關重要、擬於一二週內、召集冬防聯席會議、商定切實辦法、加緊防務云。

京市國民勞動服務
徵工二千開始築堤

本京國民勞動服務會所定水利計劃、已於前日征集三千農工、開始進行工作、聞該會本年冬季、擬先加高培厚上新河及楊家圩二處堤塘、該會對該二處工程、擬有詳細計劃、茲探得該計劃大綱如下、（一）區域、本期中心工作、集中於上新河區及楊家圩大塘邊、（二）分段（一）楊家圩、（二）三汊河至北河鎮、（三）黑橋至無線電台、（四）江東門至賽公橋、（五）賽公橋至西善橋、（六）西善橋至大勝關、（三）組織、每隊二十人、設隊長一人、以十二人挖土挑土、四人平土灑水及雜工、四人打夯、十隊為一團、設團長一人、依據實際情形、每若干團成一段、每段設段工程司一人、並由工務局指派總工程司一人負責指導、（四）堤長、約計三十公里、（五）堤高、沿江堤埂修築至高度五五・四〇公尺、沿河堤埂修築至五五・一〇公尺、（以京滬路〇點為基點）（六）堤坡、沿江堤埂、外坡為一比三、內坡為一比二、頂寬二公尺半、沿河堤埂、內外坡均為一比二、頂寬二公尺、（七）土方、約計四十五萬立方公尺、（八）取土、以就地取土為原則、（九）工具、應用工具、以應征者自備為原則、不足時、由本會補充之、（十）土方津貼、津貼費假定每立方公尺為一角二分五厘、（十一）征工名額、根據上列土方數、假定以一個半月為徵工工作時期、則每日應征工約八千人、除隊長五百人、團長四十人、倘民夫不足時、得調兵工補充之、（十二）日期、征工及測量時期、限十一月底以前準備完齊、施工時期、定十二月二日至二十五年一月止。

江寧民衆聲討殷逆
請中央嚴厲制裁以絕亂萌

自殷逆汝耕假借民意、託言自治、謀叛中央、江寧民衆、羣情憤激、縣農會教育會婦女會等團體、先後電請明令討伐、該電業經縣黨部轉呈中央、原文如下、（上略）頃據本縣各人民團體先後代電內稱、（中略）報載殷逆汝耕竟在冀北灤薊區宣稱獨立、並於通州地方組織所謂冀東防共委員會、違反黨國、莫此為甚、當此國家正在存亡之秋、凡我國人、勢必一心一德、共濟時艱、今殷逆汝耕、喪心病狂、乘機搗亂、實屬罪不可逭、用[illegible]滅轉中央明令討伐、（中略）等情、查殷逆汝耕、備受國[illegible]報不及、今竟明目張[illegible]叛中央、罪大惡極、[illegible]類、際此國家民族[illegible]髮千鈞、舉凡血氣[illegible]不應以大義自持、[illegible]柱、據電申請明令討[illegible]屬刻不容緩、除電[illegible]電一致聲討外、為[illegible]鈞鑒、伏祈賜日施[illegible]之嚴厲裁制、以遏[illegible]安社會、黨國幸甚、[illegible]

★　★

推行新運
第一實踐區 將舉行整潔檢閱
市府派員檢閱所屬機關
區內增築廁所以利市民

本京首都新生活運動第一實踐區推行委員會、昨（三）日下午四時、在鍾英中學舉行常會、決議如下、（一）推定郁天錫為該會[illegible]字學校校長、（二）[illegible]活勞動服務團出發[illegible]、除在本區內應辦[illegible]務外、並須撕去[illegible]上雜色不齊之廣告[illegible]定廣告牌以外之招[illegible]散、沿街一帶攤販[illegible]販、以整市容、（三）清潔總隊注意本區[illegible]廁所之整潔、並請[illegible]法增築廁所、以利市民[illegible]（四）呈請首都新運[illegible]舉行該區整潔大檢閱、（又訊）市政府對於新生活運動之推行、不遺餘力、市政府對於新[illegible]新運會定期[illegible]屬機關[illegible]大檢閱。[illegible]該府及所屬[illegible]實施狀況[illegible]萬曉東、[illegible]負責檢查、[illegible]及之機關、[illegible]各局外、並[illegible]第六區公[illegible]所屬育嬰[illegible]、以上各機[illegible]事、嗣後將[illegible]各機關、至[illegible]計分為內部[illegible]室之秩序及[illegible]檢查已得[illegible]關大都在外[illegible]均能力行[illegible]不無少數機[illegible]經此次檢查[illegible]以糾正云。

各界救災會
請褚再捐馬車一輛

首都各界救濟水災募捐委員會、籌備發行救災獎券、因獎品尚未徵齊、迄未定期發行、茲悉關於頭獎獎品、市府已允撥區內基地一方、三[illegible]原定為行政院秘書[illegible]誼捐贈之良駒一匹、[illegible]會以三獎獎品、似嫌[illegible]又函請褚氏、再捐[illegible]輛、增加三獎獎品、以便早日發行救災獎券。

冬賑粥廠
將悉移城外
以免妨礙交通市容

首都各界、特共同[illegible]現值隆冬、貧民[illegible]面、飢寒交迫、為狀[illegible]辦理外、本京紅卍字會[illegible]濟、除已成立冬振會[illegible]廣利慈善會、寧垣[illegible]廠等各慈善團體、[illegible]設立粥廠數處、並[illegible]施振起見、亦爰去歲[illegible]款振米、接濟貧苦難[illegible]正在積極籌備中、[illegible]本年底即可開始放[illegible]粥廠地點、向係擇[illegible]龍王廟、城北五台山[illegible]石觀音、門西普司廟[illegible]外下關等五處、茲悉[illegible]政警機關、以本年[illegible]地水災慘重、多數難[illegible]京、各粥廠開放後、[illegible]必擁擠、于交通市容[illegible]阻礙、特預籌妥善辦[illegible]經決定將各廠地點[illegible]城外辦理、業已通[illegible]善團體知照云。

斯德惠來京

[illegible]

減輕小商人負担
社會局設法

[illegible]

朱黃二女士
捐贈棉被
供育嬰所應用

[illegible]長夫人朱程[illegible]寶女士、日[illegible]各界冬賑會[illegible]衣二百件、[illegible]送會米衣[illegible]各貧民外、[illegible]該二女士[illegible]）日該二女[illegible]局救濟院育[illegible]

婦女賑災會
共募得賑款萬元

京市婦女會舉辦之賑災募捐委員會、前已將所得賑款、分匯被災各省、最近又收到各方捐來六百十一元、又立法院委員趙懋華女士、在上海方面募得賑款約千元之譜、日內亦可送交該會、聞該會俟各方捐款收齊後、方能結束、總計該會此次所募賑款、連前音樂會畫會收入、共約萬元、開銷方面、一切購置印刷等雜費、約三百元左右、頃據婦女會秘書莊靜女士對記者談、俟賑災會完全結束後、將進行第二步中心工作、即宣傳訓練京市婦女之救護常識、將來尚須請衛生事務所協助辦理云。

中央農業倉庫
積極擴充
倉庫一百七十五所 儲稻貸款八萬餘元

實業部以寧屬各縣、昨今兩年、洪遭旱災、農民生計、益增困難、去歲曾創設中央模範農業倉庫、押稻貸款、農村經濟、賴以周轉、該部以今年二次旱災、救濟更不容緩、除前已飭令農業倉庫繼續設辦外、近復令該倉庫、積極增設、以企救濟冬荒、計截至十一月三十日止、於殷巷鎮[illegible]淳化鎮湯山等處、共已設立倉庫一百七十五所、儲戶總數二千零七十六戶、儲稻三萬六千七百二十二石、共計貸款八萬零一百四十八元九角、較之去年已形增多、聞該倉庫並在江北一帶進行設立農倉、俾能普濟各縣被災農民。

社會局整頓
鄉區茶館
原有者任其存在 新設者將予取締

社會局以現值新生活實施期間、關於鄉區茶館、於民衆之日常生活、所關甚大、該局已擬就整頓辦法、嗣後對於原有之茶館、仍任其存在、惟督飭加以改良、至於此後設立者、將予取締。

工廠安全衛生展覽
各省展覽品已抵京
定於下月在京舉行

中央工廠檢查處、為使各工廠明瞭工廠安全衛生重要起見、特擬舉辦工廠安全衛生展覽會、自咨函各省市政府等處、徵集展覽物品後、現已陸續運京、種類極多、該處已定明年一月間在京舉行、地點已定秣稜路該處原址、刻已開始籌備、前該處並委託中央電影場攝製工廠安全衛生電影、現已攝竣、將於展覽期內逐日放映云。（又訊）京市工廠衛生實施指導委員會、自成立以來、對全市工廠衛生、積極實施、已實行者、計生工人疾病診治、各工廠環境衛生視察與指導、工人健康檢查等、現該會為使各工廠工人明瞭急救常識起見、特舉辦急救訓練班、每週規定時間、召集各廠工人訓練、其課程計有急救法、捲帶學、傳染病、防毒等、公共衛生常識、預防注射等各課云。

交通汽車公司
四司機尚未釋放

前日下關京滬車站交通汽車公司與路警發生糾紛、現聞公司方面以司機職工被路警拘捕多名、車輛亦損壞甚多、現有二十輛、仍放置站內、損失甚大、昨（三）日已請狄侃律師進行法律手續、路警方面、昨（三）日午後釋放小工二人、據該小工稱、被捕後、即由警長審訊、並勒蓋指模於審面上、因不識字、不知所寫何語、聞尚有司機四名、仍拘禁站內、並均受毆打云。（中央社）

津浦路收入
打破紀錄

津浦路局改組後、內部整理、不遺餘力、該路十一月份收入、現金為二、二二九、八八八七元、記帳為一四三、五八五元、總計二、四四二、四七二元、比較去年同期收入二、一七三、九二四元、計增加二六八、五四八元、打破紀錄。

本市裕豐錢莊
以不法手續收兌現銀
憲警將店員拘捕審訊
經理姜渭川尚未到案

本市裕豐錢莊、貪圖牟利、私自抬高硬幣價格、以不合法手續收兌現銀、當經將該錢莊所有職員、拘案偵查、惟該莊股東兼經理姜渭川迄昨日止、尚避匿不出、現市憲警政當局、已嚴密從事偵查、茲誌各情如次、

店員被捕　開設在中華路三山街口二五七號之裕豐錢莊、係姜渭川等集股組織、由姜兼任經理、經營匯劃、辦理門市兌換、並收兌公債、及各國鈔票、營業範圍甚廣、自財部實施通貨管理、禁止行使現銀後、該莊乘機牟利、暗中私自收兌硬幣、並將兌價抬高、有私藏現銀嫌疑、事為當局偵悉、於前日派員以銀元一百元、前往掉換、經該莊付以法幣一百零四元、做成交易、當經查獲實據、由憲警馳赴該莊搜查、並將該莊職員及工役十二名帶案審訊、

從事偵查　該莊昨日已停業、由憲警當局派員駐守、並留該莊學徒一人在內照料一切、經理姜渭川、適以事前他出、迄昨日止、尚未到案、市社會局、昨亦派員詳為調查、聞憲警市政當局、以該莊私自操縱、收兌現銀、俟查明實情、決依法嚴懲、

交鐵兩部籌辦
車站郵電代理處
兩路先行試辦

交通部為便利旅客靈通消息起見、前曾籌劃在各鐵路車站設置郵電收發處及代辦所、裝置公用電話、並經咨請鐵道部、協同舉辦、鐵部以是項設置、關係發展路務、除已通飭京滬滬杭甬兩路局、先行試辦外、並擬訂三項條件、與交部會商決定、茲覓誌原文如下、（一）鐵路車站設置郵電代理處、依據鐵道部所提三項條件、先由京滬滬杭甬兩路試辦、俟有成效、再逐漸推行於其他各路、（二）京滬滬杭甬兩路局與上海郵政局及上海電報局原訂之「京滬滬杭甬兩路設置車站郵電代理處暫行辦法」、核與鐵道部所提三項條件、尚屬相符、似可准予試辦、（三）由鐵道交通兩部分別飭知兩路局及上海郵政電報兩局會商、並訂期實行云。

攝影展覽
趙澄

攝影家趙澄因公來京、得便將其新舊攝影作品九十六幀、假華僑招待所開個人影展、自今日起至六日止、公開展覽三天、按趙氏為粵人、生於南洋、長則就學北國、平素嗜好攝影、風格獨樹一幟、為國內攝影界所罕見、近兩年來、因隨第二師長黃杰於戎行、軍中生活、作風益增偉壯之氣、其作品散見國內外各大刊物上、今春捷克斯拉夫國際展覽會、及最近比利時之國際聖誕沙龍、皆曾應徵參加、均博佳譽云、（圖為趙澄個人影展作品之一「竹」）

息克蘭

息克蘭女士、德國人、本京五台山德國醫生息式白博士之女、幼嗜美術、而有天才、父命其習醫、及入Freiburg大學、竟私自棄去、投濮侵攝影藝術家為傭、以工資供研究、於是得大進步、寫作均獨具風格、屢於比賽會展覽會等得獲獎譽、此次將其在歐在華新舊作品在司法院側平倉巷內德奧瑞留學生會作公開展覽、以冀得觀摩交換之益、自本月一日起、參觀者不絕、而請其複印脫售及其代作美術半身照像者甚衆、聞展覽期至本月十日為止。

改善法警
內法二部會商中

司法行政部長王用賓、以司法警察之職務、在司法上至為重要、檢察職權之活動、全繫於司法警察、乃各法院長官、對於負此重要職務之人員、平日並未注重、以致釀成惡習、為社會人士所詬病、現時情況、愈趨愈下、改善之舉、實有必要、爰擬就司法警察之訓練及任用辦法大綱、凡各地公安局、應就現有警察人員、按期輪選若干名、派駐法院、執行司法警察職務、其名額及薪餉、歸法院酌定支給、由檢察官指揮監督、其不稱職者、隨時通知公安局撤換、各公安局平日訓練警察、對於司法警察之職務、須併注重、派駐法院後、檢察官應加以定時之訓練、俾其司法警察之智識、普及於行政警察、而使行政警察知兼仕有司法警察之職務、溝通一氣、相互為用、於司法上之指揮、自必為便利、經提出全國司法會議議決、由該部妥訂辦法、商同內政部施行、茲悉部頃已派員與內政部商洽、一俟商妥後、即將辦法公布施行云。

防治麥類黑穗病
中央農業實驗所
發表念三省麥類檢查結果

黑穗病為我國最普遍之麥類病害、連年損失、為數實鉅、僅小麥一項、每年損失已達三千萬担、亟應設法防治、以促麥類之生產、惟麥類之黑穗病、種類繁多、性質各異、實施防治之際、須先明瞭其類屬、及其分佈、然後防治方有準繩、中央農業實驗所有鑒及此、特向察綏甘青寧陝晉冀魯皖豫鄂川康滇黔湘贛浙閩粵桂等二十三省、百六十四縣、徵得大麥小麥燕麥及黑麥、凡四百三十九件、分別施以肉眼顯微鏡及栽培三種檢查、現業已檢查完竣、據發表其結果如次、（一）發見小麥散黑穗病者、計有察綏陝晉冀魯蘇皖豫鄂川康滇湘贛浙閩桂十八省、九十九縣、（二）發見小麥腥黑穗病者、計有察綏甘青陝晉冀蘇皖豫鄂川康滇湘浙十六省、四十九縣、（三）發見小麥稈黑穗病者、計有冀魯蘇豫鄂浙六省、十九縣、（四）發見大麥散黑穗病者、計有察綏陝晉冀魯蘇皖豫鄂川滇贛浙閩十五省、六十九縣、（五）發見大麥堅黑穗病者、計有察綏甘青寧陝晉冀魯蘇皖豫鄂川康滇黔贛浙閩粵桂二十三省、百四十縣、（六）發見燕麥黑穗病者、計察綏甘青寧陝晉鄂川滇十省、二十三縣。

辦理土地登記
張鍾英詐騙鉅款
冒稱土地局手續費
市府已送法院懲辦

本市土地局辦理土地登記、對於代理人之聲請、而須有授權人之委託書、而審查契據、遇有疑義、均直接派員調查、或傳詢當事人及關係人、以免隔閡、而杜弊端、市府近據土地局報稱、潘學棟土地登記案代理人張鍾英、有冒稱局中辦案人手續費、詐索洋三百三十元情事、經傳詢張鍾英供認得洋不諱、似此招搖詐騙、實於本市土地行政、大有妨礙等情、轉送擬經將張鍾英一名、轉送首都法院依法懲辦、並以此項冒名詐財案犯、罔知法紀、深堪痛恨、昨特布告市民、所有本市聲請土地登記人、如遇有此類詐財情事、務須向土地局陳明、俾便盡法懲究、以儆奸詐、而重地政云。

第四屆棉業討論會
定期在中大農學院舉行

中央棉產改進所、中華棉產改進會、暨中央大學農學院、聯合舉辦之棉業討論會、每年舉行一次、上屆在中大農學院舉行、集全國棉區及各省市棉業機關代表、與棉業專家、暨實際從事改進棉業工作人員於一堂、對於改進全國棉業計劃及實際概況、共同討論、結果極為圓滿、茲悉本年第四屆大會、仍定在中大農學院舉行、會期自二十四年十二月三十日至二十五年一月十一日、共計二星期、每日上午九時至十二時為演講及討論時間、下午二時至五時為討論及報告時間、茲探誌其日程如下、（十二月三十日）上午開會、孫玉書講「二年來中國改進棉產工作及今後棉產自治之設施」、（三十一日）馮澤芳講「棉花區域試驗結果及今後吾國之棉種問題」、（一月一日）徐仲迪講「二年來辦理棉花產銷合作之經驗」、又講「棉紡織實驗館籌備經過及其試驗工作與目的」、（一月二日）吳福楨講「二年來棉蟲防治之試驗及其推行」、沈其益講「最近棉病研究結果」、（一月三日）葉元鼎講「今後推行棉花分級之計劃」、王堯臣講「棉花纖維品質研究」、（一月四日）馮肇傳講「棉花統制推廣之經驗」、蕭輔講「棉作田間試驗技術」、由二十四年十二月三十日至二十五年一月四日、每日下午為討論及報告、由二十五年一月六日至一月十一日之一星期、為小組討論及個別談話。

佛教居士林
八日起演講佛學

京佛教居士林、將召集林友、定十二月八日起、專誦大悲咒、七晝夜不間斷、並於祈禱期內、會同本京紅卍字會同人、敦請蘇州覺社社長專宏淨士季聖一大居士、於逐日下午演講佛學、屆時歡迎聽衆云。

來函照登

逕啓者、頃閱貴報、載有「兩汽車公司爭在下關車站營業」一則、與當時實情、不無出入之處、事關敝段職責、應陳一言、以明眞相、查昨日下午二時許、敝段正奉命將交通公司包圍公用公司汽車之車輛、解退站坪東頭、以謀恢復秩序時、忽有交通公司汽車數十輛、飛馳入站、既不照規定路線行駛、復不服崗警干涉、橫衝直撞、致一時秩序大亂、崗警不得已、當速捕故意搗亂之司機四人、餘皆棄車而去、隨由敝段、飭站脚夫將各車推送僻靜處所、秩序始告恢復、當時車輛橫行、並曾衝傷本段崗警一名倒地、此外並無任何人受傷、更未曾損壞任何車輛、用特函達、請予更正為荷、此致中央日報館、派駐京滬滬杭甬鐵路警察署京丹第一分段孫立達啓、

南京市土地局核准土地登記公布欄
（二十四年十一月廿六日核准）

（劉錦文）東釣魚巷一號、（麻華庭）柏葉樹六七號、（劉永增）朝天宮西街八四號、（陸松岩）新門口四號、（程崇懋等）昇州路四二四號、（徐致揚）安昌街四、六號、（孔繁清）樓子巷八六號、（陳洪興等）司背後、（劉蓋侯）南祖師菴、（蔣家修等）老虎橋四六號、（安徽會館）白下路二七六、二七八號、（社會局）三條巷四號、（劉鶴年）長樂路、（唐家才）他項權利登記康永清、小板巷十四號、（徐耀庭）他項權利登記朱秉衡、他項權利登記賈曉寰、吉兆營十六號、（周長禮）三茅宮三十三號、（二聖殿）清涼山、（王安貴）營盤街三、五、七號、（周世清）止馬營二三三、三五號、（花有章）營盤街十三號、（韓啓茂）營盤街九十一號、（丁興旺）河街八十八號、（劉漢濤）破瓦巷八號、（趙芬）八寶前街體育里六號、（陳筱南等）白下路三一三號、（陳筱南等）斛斗巷一號、（李德財）花露崗二十八號內、（楊子愼）八寶前街五八號、（項景山等）東井巷九號、（李德森等）花露崗廿八號、（史崟峯）他項權利登記徐筱軒、太平閣九號、（方錦文等）瓜圃橋、（衛生事務所）北平路三八號、（首都警察廳）金川門二號、（韋禮卿）牌樓巷廿九號、（梁渭川）東王府園五三號之一、（李三元）弓箭坊七號、（盧學沛）他項權利登記魯長林、小百花巷十八號、（江寧縣政府）管家巷一號、（金粟菴）撮箕巷十五號、（王子樹）撮箕巷十六號、（馬玉春等）老府橋廿三號、（馬華氏）他項權利登記馬文友、昇州路西四八號、（任鈞波）牌樓巷一號、（劉錦文）東釣魚巷一號、（翟俊良）他項權利登記鄭凌漢、小輝復巷廿六號、

天氣報告

國立中央研究院氣象研究所十二月三日下午七時三十分發出天氣報告云、（一）本京未來二十四小時內天氣陰寒、晨有低霧、風向北及西北、風力和、（二）三日本京天氣：晴多雲、最多風向北北西、溫度最高六・二度、溫度最低零下〇・四度、（蘇氏）、（三）三日國內天氣、華北晴冷、華中晴多雲、長江上流及鄱陽湖流域有雨、華南陰雨、（四）國內未來天氣：大致無變動。

教育與體育

上海各大學聯合會 電請中央懲辦叛逆
商震電蘇中校聯會 『鋤奸救國敢忘職責』

上海各大學聯合會、以殷逆竊據冀東、叛跡昭彰、已電國府、請迅加懲討、以遏亂萌、而申國法、茲誌原電如後、國民政府林主席鈞鑒、殷逆汝耕、假名自治、竊據冀東、妄發宣言、脫離中央、叛亂之跡、既已昭彰、以身爲政府任命之官吏、膺國家寄託之重任、而出此喪心病狂、爲虎作倀之舉動、凡有血氣之倫、莫不髮指眦裂、此而可忍、孰不可忍、我中央政府、有維持領土及行政完整之責、急應迅加懲討、以遏亂萌、而申國法、萬勿稍有猶豫、再事姑息、致蹈投鼠之忌、而貽滋蔓之憂、我各省軍政長官、守土衛國、是其天職、值茲民族存亡、千鈞一髮之秋、惟有恪遵中央意旨、精誠團結、澈底統一、方可禦侮救亡、凡一切足以離間中央及地方聯繫之邪說陰謀、均爲我全國民衆之所深惡痛恨、誓當共棄、我友邦更應知中華民國爲主權獨立領土完整之國家、無論如何、決不容許絲毫之分裂、凡脫離中央者、即爲破壞主權危害國家之罪犯、我政府自有懲治之權、此純爲內政之事、苟有陰施阻撓、橫加干涉者、即爲恃強侵略之表現、我全國民衆、當不惜任何犧牲、以堅決反對之、謹此布聞、幸維垂鑒、上海各大學聯合會感。

▲中央社上海三日電　商震二日電復江蘇中等學校聯合會、略謂電悉、正論危詞、至爲欽佩、鋤奸救國、敢忘職責云云。

（本京消息）京市學術團體中國農村經濟研究會、中華國民經濟研究會、中華自然科學社等、鑒於國難日益嚴重、會於上月二十九日、在德奧瑞同學會開籌備會、並決定組織「南京市各學術團體聯合會」、頃該會爲討論救國大計、特函請全市各學術團體、各派代表於今日下午七時、前往中央大學致知堂舉行南京學術團體聯席會議、並即舉行該會成立大會、市黨政機關、已派定梁步雲、吉德楙等屆時出席指導云。

（又訊）金大學生自治會、頃電北平何長官、宋主任、保定商主席、籲請討逆、原電如下、竊維華北、久受強鄰覬覦、繫安危於千鈞一髮之際、凡我國人、應如何秉臥嘗之腆誠、作生教之準備、乃殷逆汝耕、喪心病狂、敢冒不韙、以戰區自治爲名、行其禍國殃民之實、充其所至、非達中原板蕩、國土淪亡而不已、風鶴傳來、國人背裂、公等爲黨國之干城、膺幽燕之重寄、丁茲艱困、亟望興師張討、守土除奸、掃逆氛於朔方、申大義於天下、敝校同學、本匹夫有責之義、誓爲公等後盾、亘憝不除、義無反顧、臨電倉皇、翹企無已。

法官訓練所 今日舉行奠基禮
居院長將親臨主持

法官訓練所自民國十八年間、由司法當局呈准國民政府籌設以來、爲時已及七年、歷經國內法學名流主持、畢業學員、爲數甚衆、服務法界、頗著聲譽、去年改隸司法院、隨即簡派洪蘭友爲該所所長、由院重行制頒組織條例後、事業範圍、益見擴充、計分開法官承審員監獄官書記官四班、該所當局鑒於原有朱狀元巷租賃之所址且狹隘湫陋、不敷應用、且耗費過鉅、於本年四月間借用最高法院餘屋、暫作所址、同時積極籌建新所、經呈奉院方核定、准予建築、並撥給最高法院北首地基十二畝餘、以作新所建築之用、茲聞該所對於各項建築手續、業已籌備就緒、定於今（四）日下午三時、舉行新所奠基典禮、將由司法院院長居正、親臨主持、並柬請各機關長官觀禮、屆時定有一番盛況。

中大請趙蘭坪 講新貨幣問題
定明日下午七時

中央大學經濟系、爲使各同學明瞭幣制改革情形起見、定于明（五）日下午七時、假該校東南院樓一〇八號教室、邀請趙蘭坪氏講演新貨幣問題云。

各醫學校 所用書籍
教部通令呈報審查

教育部據該部醫學教育委員會呈稱、查屬會第一次全體大會討論提案第二項、「請建議教育部、通令各醫學校、呈報教學所用各項書籍、以備審查」一案、經決議照案通過、理合備文呈請鈞部、通令各醫學校呈報教學所用各項書籍、以便審查、教部昨（三）日已准予所擬辦理、並通令公私立各醫學校遵照。

中國農業與科學（續）
錢天鶴

我國農業與科學發生關係、迄今已有二十餘之歷史、當前清光宣之交、京師大學堂開辦農科、是爲我國農業與科學開始接觸之嚆矢、惜創設未久、即行停辦、成績未著。及至最近十餘年、學農之士、方深知農學爲自然科學之一種、須以研究自然科學之方法、來作農業上種種實驗、農業範圍繼廣、但經十餘年來農學界努力之結果、成績已楚楚可觀、關於前述我國農產品之三大缺點、總算對於改進品質及增加產量兩方面、無論直接的或間接的、積極的或消極的、俱有相當的供獻、茲爲時間所限、未能一一講述、僅舉若干類例如左、以證吾說。

（甲）對於改良農產品品質及增加產量直接積極的貢獻

一、棉　金陵大學曾育成一種改良中棉、名爲「百萬棉」其纖維之長、超過一英寸、可紡二十四支紗。同時金陵大學及中央大學對於馴化「愛字棉」及「脫字棉」二種美棉工作頗著成效、現在長江流域及黃河流域的農民、均競種此二種美棉。最近三年實業部中央農業實驗所與各省農事機關舉行棉花合作試驗結果、覺得兩種更優良美棉、即「司氏棉」與「德字棉」其產量均較舊有「愛字棉」及「脫字棉」爲高。

二、稻　中央大學育成一種稻、名「帽子頭」其產量較普通品種多百分之二十、廣東中山大學亦試得一種新稻種、名「中山一號」、不但產量好、並能抵抗種種不良環境。

三、麥　中央大學改良小麥、曾得到四個品種、一名「江東門」其成熟期比普通農家所種的早、產量亦較高、其餘三品種是「武進無芒」、「南宿州」及「南京赤殼」、其產量均較普通農家種爲高。金陵大學經長時期、試驗結果、曾改良小麥兩種、一名「金大二十六號」、能抵抗銹病、稈亦堅實、產量比農家品種多百分之七、又一種名「金大二九〇五號」、比「金大二十六號」更佳、產量高出農家品種百分之三十二、並且成熟期可提早五天、對於散黑穗病之抵抗力亦大。又開封金大合作農業試驗場也育成一種、名「開封二二四號」產量高出農家品種百分之十八、並且莖稈堅實、不易被風吹倒、此外尚有「南宿州六十一號」產量超出農家栽培的百分之三十四、「徐州火燎芒」產量超出農家品種百分之十二。

四、蠶　中國夏秋季蠶二化性種與多化性種、但繭薄而絲少、爲其大缺點、十餘年前中國合衆蠶桑改良委員會應用人工孵化法、將一化性品種在秋季試育、大告成功、近年江浙兩省秋蠶飼育之數量、幾可與春蠶相等、增加農家收入不少。

（乙）對於改良農產品品質及增加產量間接或消極的貢獻

一、防治蟲害　紅鈴蟲爲棉花爲害最可怕之害蟲、中央棉產改進所在南通試驗、將收割後籽棉、在室中密閉三日、紅鈴蟲因感覺環境與田園有別、爲氣悶關係、紛紛自棉籽中爬出匍行牆上、因聚殲之、可殺蟲至百分之九十以上。華北一帶美棉、俱受蚜蟲之害、今年中央棉產改進所在定縣等處應用一百倍的棉油乳劑、代農民噴射蚜蟲、其死亡率達百分之九十以上。地老虎亦是棉花大害蟲、今年實業部中央農業實驗所在南通應用白信石製成之毒餌作驅除試驗、結果可殺死百分之九十六、南京附近蔬菜、常受蟒蟲之害、今秋實業部中央農業實驗所用三十倍的除蟲菊石油乳劑代農民噴射、其死亡率爲百分之九十五。江寧縣蝗災、去年損失達五百萬元、今夏蝗患、依然嚴重該縣縣政府與實業部中央農業實驗所合作、實施採除卵塊工作、共採得卵塊七千萬塊、估計該縣可增收水稻產量八萬餘担、約值國幣三十餘萬元、現在該縣正在進行冬季治蝗工作、預料明年蝗害、當益可減輕。

二、防治病害　防治麥類黑穗病、是非常重要的工作、五六年前江蘇省農鑛廳即提倡用炭酸銅拌種法、施行防治各縣大麥堅黑穗病、成績甚好、最近實業部中央農業實驗所對於防治花器傳染性黑穗病試用溫湯浸種法、已得到相當確實結果。白殭病在蠶病中、甚爲普遍、最近實業部中央農業實驗所創製一種防殭粉施用極便、推廣於蠶戶、頗有成效。

三、防治獸疫　牛瘟在我國各處、素來盛行、估計每年損失約在國幣二千萬元以上、上海一地、當民國二十年以前、幾乎每年發生牛瘟、後經實業部中央農業實驗所與上海商品檢驗局在上海江灣地方設立合辦獸疫防治所、廣行預防注射、自民國二十三年至今、迄無牛瘟發生。中國的豬、每年病死損失、約值國幣一萬二千萬元、浙江金華地方、死豬中有百分之七十是由於豬瘟、百分之二十以上由於豬肺炎、江蘇泰興爲該省著名產豬區域、豬瘟及豬肺炎兩種豬病亦流行極盛、自去年上海合辦獸疫防治所與江蘇建設廳合辦泰興防治豬疫實驗區以後、該地之豬、凡施行豬瘟與豬肺炎預防注射者、概無前項病作。其他如牛胸膜肺炎病、牛口蹄症、及羊出血性敗血病等、均經上海合辦獸疫防治所用新法診治、成效尚著。

以上所舉的例、祇能代表一斑、並非其中全豹、全國各農事機關中工作成績優良的、當然還有許多、現在因爲時間所限、未能一一講述、惟須注意者、即上述我國農產品之三大缺點、欲圖解決、不是容易的事情、現在努力設法彌補中者、尚不過其中極小的一部份、即此一部份、也尚未能謂之完全成功、祇能云試探有效而已、前途要解決的問題、正不知尚有多少、不過登高自卑、行遠自邇、今既已試探有效、則善端已開、最後之成績、端視吾人信仰科學及努力工作之程度如何定之而已。（完）

歐亞機失事 郭連峯受傷
已送西安醫院救治

歐亞航空公司五號機、日前（廿七日）由蘭州東飛、因天氣惡劣、在甘境靈台失事、機師兩人、當場斃命、另有馬姓郭姓乘客二人、均受重傷、當經陝省府派往醫師護士兩人救治、並由公司派機航主任霍思率機械人員二名、前往出事地點辦理善後、據悉該受傷之郭姓乘客、係教育部視察專員郭連峯氏、出事後即由陝省府昇送西安醫院救治、聞傷勢尚無大礙、可無性命之虞云。

社會局首屆足球比賽
昨東方以二比零勝北極 今日聯星與勵中決雌雄

京市社會局首屆足球賽、昨日下午三時半、乙組東方及北極兩隊、在勵志社對壘、執法者王士貞、雙方實力平衡、上半時互有安危、混戰良久、各無建樹、以零比零告終、休息後東方奮勇殺敵、竟先後命中二球、即以二對零佔先、結果北極以二比零敗北。又今日下午三時半、乙組之聯星將出戰勵中、地點在金陵中學。

國立劇校 招收特別生
課程側重排練工作

國立劇校應社會一般人士之要求、特設一話劇特別班、授課時間暫定每週三晚、課程有表演術、化裝術、舞台工作排練及公演等、據該校當局云、因修業期限只有半學年、故應設之課程、悉係擇要講授、尤側重排練一項、俾入班研究者、能于最短期內、獲得最基本之學識與舞台經驗、現已開始報名、本月七日即行截止、該校印有詳章及課章說明、函索即寄、預料一般愛好話劇且有志深造者、前往報名、定極踴躍也。

汴兩初中解散後 學生派代表來京
向教部請願撤換校長

河南省立開封初級中學全體學生代表呂洸心等、及省立開封女子中學全體學生代表周坤明等、以兩校前因學潮、被教廳解散、特由豫來京、於昨（三）日下午四時許、赴教部請迅飭該省教廳、撤換各該校長、俾恢復學業、因教部次長是時均未在部、故無人接見、聞該代表等、將於今（四）日繼續向教部請願。

中大男籃球隊 昨開始選拔
參加預選者十九人

中央大學本年度男子籃球代表隊、自昨日起、業已著手選拔、該校體育科特請吳德懋担任指導、並主持選拔事宜、該校同學報名參加預選者、計趙治華、許鳴寰、李价民、征克非、趙會熹、張文鑫、朱國洪、蕭保源、綦官秦、宋鴻坦、戴鍾城、胡鈞昇、劉明儒、周紀彰、張捷春、王大雕等十九人、並規定每逢星期二四六下午八時至九時、在體育館練習、俟經過相當時期後、再以技術優劣、而定去取、以便產生正式之代表隊云。

小橡皮球賽
鐵錨被判棄權 黑鷹反敗爲勝

小橡皮球比賽、昨日下午二時四十分、鐵錨首先出場對抗黑鷹、鐵錨昨日表演極精彩、聯絡有方、竟以二對零擊敗稱雄一時之黑鷹隊、惟鐵錨隊中、有人體高超過法定標準、經黑鷹提出抗議、經公共體育場丈量後、乃判定鐵錨棄權、黑鷹仍以一比零獲勝、另一場黑貓對光華、黑貓棄權、勝利以屬諸光華、今日無戰事、明日繼續交鋒云。

蒙藏學校 學生工友
節食助賑

中央政治學校附屬蒙藏學校教職員學生工友等、一律素食三日、節餘伙食四十五元、並將學生舊制服八百七十五件、衛生衫二十四件、毯子三十四張、昨日合併送至首都各界水災救濟委員會、轉發災民云。

京市各中校學生 自治協會昨成立
市黨部及社局派員指導

京市各公私立中學學生自治會、爲聯絡感情、團結精神、共謀學業進步、推行新生活起見、特聯合組織「南京市中等學校學生自治協會」、於昨日下午三時、在鍾英中學開成立大會、市黨部社會局除派代表參加指導外、並到各機關代表來賓、及各中學學生代表（每校代表五人）教職員等約二百餘人、情況異常熱烈、至五時許始行散會、聞議決通過組織會章、並支配工作、舉定負責人員云。

京市義教會將召集 短期小學校長會議
討論下學期進行事宜 上新河小學擴充校舍

社會局義教委員會舉辦之一年制短期小學定於本月底結束、該會爲討論下學期進行事宜、將於五日召集全市短期小學校長會議、對於推行短期小學之困難及改善諸點、均將討論及之。

（又訊）市立上新河簡易小學、本期開學後、收容學生八班、達四百餘人、因自有校舍僅有四班、不敷容納、遂借該校附近江漢公所空屋、設立四班、始先上課、唯鑒於上新河附近戶口甚繁、且學童日漸增加、爰經呈請社會局、勘得該校附近王瀚洲等基地三處、除王瀚洲自願將所有土地二分四厘、捐助與學外、另有張陳兩姓土地一畝七厘餘、即予以征收、經社會局計劃、將該地建築教室六間、除補充四班外、可增收學生一百人、另在江漢公所設一簡易小學、成立四班、可容學生二百餘人、擴充後可增收學生三百人云。

★　★　★

職業介紹
北平路五十號學術諮詢處消息

（七四九）文科　張女士、年二十二歲、民國二十四年畢業於蘇州東吳大學、專攻社會學、願任職務性質（一）社會服務機關職員（二）工廠服務人員（三）學校教員、希望待遇由六十元至九十元、服務地點、北平、南京、上海、蘇州。

（七五〇）文科　蕭女士、年二十四歲、廣東省中山縣人、民國廿四年六月畢業於天津南開大學、專攻英國文學與小說戲劇學、論文：譯英國戲劇作家R Besieh之"The Barretts of Wimpde Street"著述、莫里哀易卜生戲劇之批評、願任職務性質（一）中等學校教員（二）教育行政機關（三）編輯及出版事業、希望待遇、由六十元至一百元、服務地點、北平、天津、青島、南京、上海、杭州、廣州。

（七五一）文科　蕭女士、年二十二歲、廣東省中山縣人、民國廿四年畢業於天津南開大學、專攻英國文學、教育心理、法文、小說戲劇等學、論文：譯法小說家Prosper Merimee之長篇小說Colombi著述：介紹歐美近代之傳記作家、願任職務性質（一）中等學校教員（二）教育行政機關（三）編輯及出版事業、希望待遇、由六十元至一百元、服務地點、北平、天津、青島、廣州、杭州、上海、南京等省市。

（七五二）教育科　李女士、年二十八歲、河南省開封縣人、民國二十四年六月畢業於上海美術專科學校藝教圖工系、曾任河南省立第一女師學校附小教員、河南省立第六小學教員、河南省立第十初級小學主任教員、願任職務性質（一）中學勞作教員（二）中學圖畫教員（三）小學校長、希望待遇、由三十元至八十元、服務地點、河南、山東等省。

（七五三）教育科　向君、年二十七歲、湖南省臨湘縣人、民國二十四年畢業於上海美術專科學校專攻西畫、工藝、兼長音樂、曾任湖南臨湘第九區高級小學校校長、湖南臨湘縣立中校圖畫教員等職、願任職務性質（一）西洋畫（二）勞作工藝（三）音樂、希望待遇、每月由十五元至二十元、服務地點、不拘、（但教學時須作一校或兼任職）

（七五四）教育科　黃君、年二十二歲、江蘇省寶山縣人、民國二十四年畢業於上海美術專科學校西洋畫系、曾任上海私立新民職中圖畫教員、願任職務性質、（一）中學教員、（二）黨務宣傳部、（三）圖書刊物編輯待遇地點不拘。

（七五五）教育科　江女士、年二十三歲、安徽省全椒縣人、民國二十四年畢業於上海美術專科學校、專攻畫圖與工藝、曾任安徽全椒縣立中學校女子部及全椒縣立女子小學校圖畫工藝教員二年、願任職務性質（一）圖畫工藝教員、希望待遇、由五十元至一百元、服務地點、上海、南京、南昌等地。

小格廣告

女界花

婦科聖藥

主治婦女經血百病，趕前錯後，行經腹痛，心忙心跳，白帶過多，子宮寒冷，久不生育，各種痨病

定價每盒一元　廉售六角　各藥房均有出售

珠江路四〇七號即洪武街金城藥房

評廬花園

本園特聘園藝專家承辦庭園設計包種花木草皮佈置假山代客紮綵專門發售各種鮮花盆景花球花籃花圈現值開幕伊始優待各界價目低廉如蒙賜顧請以電話二三八七〇號通知立即照送定期不誤

門市部　華僑路口北首中山路一〇七號　電話二三八七〇

園址　三牌樓洪廟十一號　電話四一八六七

一九三六年即二十五年　名貴禮品

故宮日曆　每只一元二角　函購寄費三角

北平楊本賢沙灘廣告部

注意　凡購買故宮日曆一只另外贈送美術日曆一只

黑籍救星抵京

昨已大批到步　準備救濟黑籍同胞

鴉片之害，盡人皆知，吸者每欲戒除，苦無良藥，市上戒煙藥品雖多，類皆以毒代癮，有害身體，莫此爲甚，茲有「黑海星」爲最新發明戒烟良藥，專戒鴉片、嗎啡、紅丸、白麵等癮，藥性和平，功效神速，短期斷癮，毫無痛苦，發行以來，服此戒除者，已達百餘萬人，際茲政府禁烟嚴厲時期，敝藥房爲拯救黑籍同胞起見，特將「黑海星」大批運京，凡有志戒烟者，請速購服，俾早脫離苦海，恢復自由爲幸。每盒服六天大洋一元二角。試服盒服二天半六角。

南京　生生大藥房　中與大藥房　華安大藥房　華大西藥房　廣生大藥房　中美大藥房　富國強藥房　太和大藥房（黑廊）　大中貿易公司　太和大藥房（中央銀行前）　均有經售

詳細仿單任人索閱

上海華安大藥房經理

性機能障碍

福來膏　Freud en-Paste

是防制遺精早洩之唯一寶筏也

上海六馬路雲南路　百靈藥社總經理

▲南京經售處　▲建康路中央銀行斜對面　太和藥房　▲中華路　中美藥房

◉定價◉每盒一元五角，函購寄費加一，請直寄本社，當班郵奉。

▲承購一盒贈　男性寶典　性之新智識　一冊

啟事

明輝等生計艱難，迫將祖遺坐落夾崗門地方山地一塊議價出售，茲因契據遺失，特此登報聲明，如有異議，請於五日內前往中華門外寶塔根一五二號土木工程室提出理由及證件爲要

出主　張明輝　張起才　袁桂生　王陳氏　劉昌旺　張明和　張明生　張明耀　張明順　張明來　陳洪貴　王存寶　王金龍　[illegible]

同業公認薄利領袖

亨得利

鐘表　眼鏡　唱機

千種百樣包羅萬象　品精價廉天下知名

地點　▼第一行　黑廊街▲　▼第二行　花牌樓口▲　▼第三行　大行宮▲

向本行購鐘表眼鏡可向全國亨得利聯號免費修理之利益

北平　義源乾鮮菓行

蜜餞果脯　南北鮮菓　美味醬菜

地址　太平路大行宮口

一九三六年新型文藝先鋒作

龍爭虎鬥

一僧著　每冊定價一元實售七角

京市各大書局均有代售

世界大戲院

今日特獻

天一影片公司 榮譽出品

全部有聲對白無上鉅製

中央宣傳委員會
中國教育電影協會
明令嘉獎

◎翻遍電影史◎無此巨構◎

母親

◎數盡國產片◎僅此傑作◎

陳果夫 孫科 朱家驊 張道藩 居正 褚民誼 梁寒操 馬超俊 潘公展 張冲 羅剛 余仲英 王平陵

黨國要人 朝野名流 一致推頌 無上巨片

一寸一節

●處處流露至性●

一片一段

◎皆係血淚凝成◎

深勁沉痛　淒慘欲絕　迴腸盪氣　可歌可泣

片內名曲，母親，送別歌皆係名作

二角·優待各界·價目照舊·捐稅外加·贈券暫停·三角

·今日三場二時半·五時半·八時半·

本京初度獻映

國民大戲院

明天大映出！

最新發明三原色五彩立體電影

與尋常五彩片完全不同

雷電華榮獲世界藝術科學院特別褒獎之試驗作

痴情舞伴

"La Cucaracha" in Glorious New Technicolor

同時加映滑稽超趣熱一切的名片

惠勒一何塞

胡調大王空前偉構

性命交關

想發財險作刀下人。
講愛情幾成花下鬼。

Wheeler and Woolsey in "Kenturcky kernel"

今日最後一天

曼琳黛維絲 古柏賈萊 兩大明星合演傑作

執照天字二一〇號

十萬敵軍，敗於一愛國女子之手！

女間諜

特別加映 精彩滑稽短片

勞萊 哈台「自討苦吃」

米高梅出品 不同凡響

南京大戲院

上海公司
南京大戲院

今晚開演

特請北平扶風社全體一齊登台

當代鬚生泰斗
馬連良

陳君德霖得意高足
黃桂秋

葉盛蘭　劉連榮
茹富蕙　馬春樵　李洪福
何佩華　馬洪昌

今晚夜戲煩演

全本青風亭

產子 棄子 拾子 訓子 打子 趕子 認子 捨子 思子 望子 罵子 殛子

此劇非具有唱做變全藝術者不能勝任馬君連良獨得秘本對於此劇有特殊優點實所罕見有周郎癖者盍訊早臨

明晚夜戲：春秋配　夜審潘洪

六日夜戲：得意緣（代下山）　要離刺慶忌

本院為優待各界起見除煩馬藝員等每於星期六日加演日戲外並將日戲座價減低

時間：日戲一時　夜戲七時起

價目：
特一正一六
日廳元廳元角
戲對六對普
號角號通

特三對普捐
夜廳元號通稅
戲對正二一在
號廳元元內

上海林記更新舞臺

地址：太平路科巷　電話：二三九三五

日戲（時間十二時半開演）：王美齡《梅龍鎮》　王蕙芸《二本虹霓關》　厲慧斌 厲慧良 厲慧敏《小小雙投唐》　杜文林 苗鑫茹《捉放曹》　藍月春 孟燮卿《挑華車》《代下書》

新排新劇今夜公演（七時登場）

王蕙芸（王娟娘）　杜文林（前勝官保 後高通海）　孟鴻茂（歐陽德）　綺羅香（王陳氏）　藍月春（武杰）

苗鑫茹（王文貴）　白鳳英（寧榮錦）　陳嘉璘（勝奎）　綺羅蘭（勝玉環）　李瑞亭（曾雲飛）　韓鳳奎（周莊）

著名特別機關偉大綵景連台好戲

第十一本 彭公案

△福承寺義士破機關 △小神童勝官保出世 △歐陽德窮途當衣裳 △破魔術大顯三隻手 △扮醫生巧破紅龍澗

特約汽車夜戲散場送客▲丁家橋一角五分▲下關二角

日戲票價：對號五角　花樓四角　正廳三角　包廂二角　頭等一角半

夜戲價目：對號八角　花樓六角　正廳四角　包廂三角　頭等二角

捐稅印花小賬在內　優待各券一律停用　對號票每日上午十時預先售票

首都

桃花夢　請注意盡善盡美的有聲歌舞對白巨片

今天偉大獻映

本片最近在新都開映以排片關係僅映一天即戛然中止識觀衆絕大之損失茲特再在敝院開映三天望各界愛好埃氏藝術者勿再錯過

埃第康泰得意傑作

全部歌舞滑稽美藝巨片

慧大女婿

美女數百 載歌載舞 佳麗三千 華清共浴

聯美公司大貢獻

桃花夢　請注意盡善盡美的有聲歌舞對白巨片

新都大戲院

偉大貢獻

文學名著 舉世推重

法國大文豪左拉原著

俄籍天才女星 安娜史旦 一鳴驚人偉構

最後一天開映

娜娜

戀愛至上主義非常作

淒豔無雙銀壇絕唱

曲終人不見 江上數峯青

來自情天 去自情地 儂本情種 終為情死

明天開映 大明星 倍蒂黛維絲暨喬治勃倫 滑稽緊張浪漫艷情鉅片

無冕女皇

各界購票請早

婦女周刊

第三十四期

本刊每逢星期三出版　歡迎投稿　稿件請寄本報轉婦女周刊編輯部

女子裝飾平議

靜元

一，不應將打扮修飾視爲人生第一義

現在一般社會上，對于女子的裝飾打扮，似乎都非常痛心疾首，抨擊笑罵，無所不用其極。我也是一個女子，我願意就一個女子的立場上，心平氣和地來說幾句話。

愛美本來是人類的本性。而由乎一種傳統的關係，在事實上，女子的確比男子更愛打扮，更愛修飾。我當然並不提倡女子裝飾，不過我以爲一個女子在衣冠容貌上稍事修飾，也是人情之常。關于這一點，我覺得問題不在一個女子應不應該打扮裝飾，而在如何打扮裝飾，以及我們對于打扮裝飾應取如何的態度。

現在有許多女子，將她們全付的精力，都集中在她的胭脂抹粉上，在她的衣服鞋襪上。除了打扮裝飾之外，什麼都引不起她們的注意。市上流行那一種式樣的燙髮，那一種粉好，那一種香水好，今年的大衣流行了那一種樣子，那一種式樣的鞋子已經過時了，市面上又到了些什麼衣料，一天到晚就祗注意在這些事情上，和人談話離不了這些事情，自己的心眼兒也離不了這些事情，這種女子，我們的確覺得無聊，她們一天大部分的時間就是對着鏡子，弄不完那幾根頭髮，搽不完那幾匣子香粉。要是稍有一點應酬，那更是苦心積慮，滿肚打算。要特地跑上理髮店去，或者叫了裁縫來趕製衣服。我們想，一個人眞何苦將她可貴的光陰和心血，完全浪費在這些地方！我以爲一個女子稍稍打扮打扮，也沒有什麼關係，因爲一個人的生活是各方面都要顧到的，一個人的感情是有多方面的，一個人的興趣也是有多方面，偶而興緻來時，打扮一下，事情也極平常。可是我們千萬不能以爲一個人整個的人生，就是打扮，就是修飾。現在社會上的確有許多女子，什麼都不用心，都不理會，都不肯奮鬥努力，惟有關于修飾上的事情，起勁得不了，當心得不了。所以我們也就難怪一般社會上對我們女子攻擊。其實就是我們女子自己，稍具頭腦的，也是不贊成的。總而言之，如其一個女子愛打扮裝飾，並非罪惡，但是如其一個女子，祇知打扮修飾，除打扮修飾之外而不知有其他更重大的人生意義者，則這種女子便是社會上的蠹物，便是人間的寄生虫了。

二，美與「和諧」

其次，就打扮裝飾講，當然又可以分出許多打扮修飾的藝術。不過，我以爲打扮修飾，必須遵守一個原則，就是一個女子的打扮裝飾，必須與她本人的年齡，性情，身份等等相合。年紀輕的人，當然可以穿得身段入時，顏色鮮豔一些。四十歲左右的，那就應該穿得大方些。身體高度中常的，不妨着高跟鞋，身體已長的，就不宜再着高跟鞋，這些例子，都極平常極平常。常常，我們看見一個女子，越是她打扮得利害，越覺得她難看。這就因爲她的打扮和她本身不和諧的緣故。打扮修飾的目的，本來在求「美」，如其打扮修飾了以後，不僅不美，反而益覺其醜，豈非大失本意。然而此種「美」必須生于「和諧」之中，必須從「和諧」中求之。甚至我們可以說，「和諧」的本身就是一種美。有時我們看見一個女子並不如何打扮修飾，亦覺得有一種說不出的美，她美在什麼地方？就美在她整個的外表風度，十分和諧。我們又常聽見有這樣一句話，叫「醜人多作怪」，譏笑那個人越是打扮，越覺其醜，其實所以覺得其醜，最大的原故還是因爲她的打扮和她的本人不和諧的關係。

三，個人裝飾與社會情緒

上面這一個遵守「和諧」的原則，是就一個個人範圍之內而說。現在再進一步而言，一個女子的打扮修飾，還應當遵守一個更大的原則，就是「不擾亂社會的情緒」。原來個人有個人的情緒，社會也有社會的情緒。所謂「不擾亂社會的情緒」就是不違反社會共同的空氣。無論什麼人，他的言語行動思想，都應該合乎社會正常的發展而發展，她應當在社會的一種共同的變化中求變化。所以我們說，奇裝豔服就是擾亂社會的情緒。因爲這種奇裝豔服的發展，是一種畸形的，它藉賴一種不正常的力量去刺激人家，刺激社會的情緒。我們擁護取締奇裝豔服，我們擁護一切足以擾亂社會的情緒的打扮修飾，打扮修飾應該在最小的範圍內求變化，不可越出社會上正常的軌道。同時，因爲今日中國的國民經濟衰落到如此地步，每一個人都應該使自己的生活簡單樸素，所以我們也不應再事奢靡浪費，在這種經濟衰落的社會上，如其一個人，她還要在打扮修飾上妄事奢侈，我們也可以說她是擾亂了社會的情緒。

荷蘭通信之二

荷蘭女皇及其女兒約麗雅娜公主

梅

一天起來，看見亞姆士丹姆的街上，掛滿了國旗，電車上也飄蕩着三色旗子，我一看就知道有什麼國的喜事，但是旅居異國的人，對于別人家的喜事，也無心過問，所以我對于當時市街上那種熱鬧情景，也沒有去理會。正午時候，又因爲別的事情到上街，看見從車站一直到皇宮，擠滿了人，兩旁儘是那條街上，警察正忙着維持秩序，不准人民走過。我既不得過去，于是也就站定了一下來，看看到底是什麼回事。過了一回，馬蹄的聲音得得，八個穿着很古式的衣服的護隊，經過後面，便是一部美麗的車，湊巧得很，荷蘭女皇和她的女兒約麗雅娜公主，坐在車中。她們到亞姆士丹姆來了；有一年到頭，她們都愛穿一個性……主。在夏天，她的女兒約麗雅娜公主……一衣服，今天我也……一幀小照，……母女倆在一個時……的。她們在那……地用着兩手不……途的民衆一答禮……便馬上走到……如像我們一樣，在……過的……

亞姆士丹姆的街是被河流包圍着的

在荷蘭，皇室統治着荷蘭已經有二十五個世紀，從前的紀治者，……現在的女皇是一個子，……稀有的事情了。……

把荷蘭的皇室歷史不必……這種情形……法……的……來荷蘭女皇……

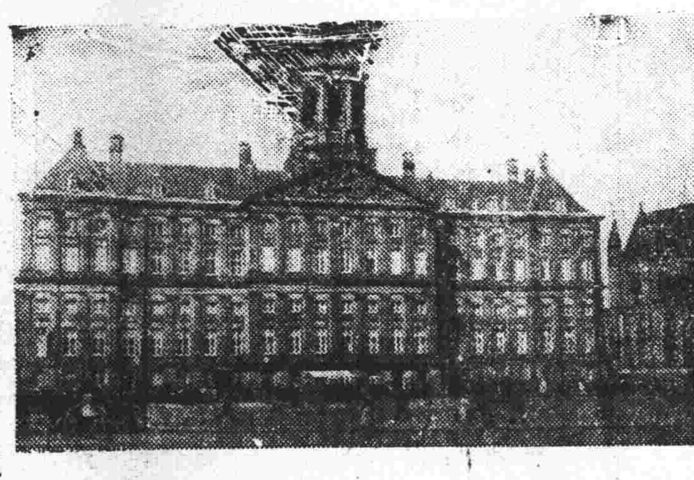

荷蘭之舊皇宮

……紅十字救濟會的名譽會長……她的名譽……便是……

那麼，荷蘭女皇便是主演者，這一幕的皇宮裏的悲劇……

就是這一個好的……並且……好……

……行……來……

……九三四年去世。約麗雅娜公主現在已經二十六歲了，報紙上常常宣傳她和某某王子訂婚的消息，但一直到我寫這篇文章的時候，那消息都是不正確的。這就是說，荷蘭女皇還未選定她終生相伴的對象，其所以如此的原由，是因爲最大的地位還是婚後的地位，就是說因爲以現在的情形，約麗雅娜一定統治荷蘭的女皇，她要同誰結了婚，那人的地位，在政治上全傷失了。因爲主體，所以女皇后（Reine）而不能叫皇帝（Roi），男的卻只能叫王子（Prince），家的一切事情，不能過問，男子事情便是，有什麼去吃吃飯，有什麼團體去當名譽類，譬如拿哀得說，他便是荷蘭……

婦女讀物

荷蘭到處都是這樣美麗的風車

關於家庭問題的一本新書

龍

The Family. By M. F. Nimkoff. Houghton Mifflin Co. Cambridge, Mass, 1934, PP. 526.

家庭是社會學家研究的一個對象，關於討論家庭問題的文章和著作，……[illegible]

……Westermarck, Briffault等，……Maine, Bachofen, Morgan, ……[illegible]

……[illegible]

家庭的改良工作發展得很快，在一九三〇年……教育委員會……分會共有六……家庭幸福……九三四年全……共……診察所一個……婚姻的診察……九年也早就……美國西部……亞州綠杉磯……家庭關係研……部班司爾文……一個家庭診……這兩家都……研究家庭問……他們的工作……或請求診治……[illegible]

……這本書……也很有價值的……多半也是……南京金陵女大社會學系。

啓事

本期稿擠，「婦女日記」暫停一期。

北甯鐵路簡明行車時刻表

中華民國二十四年一月一日重訂

下行車

站別	第四十一次 普通客車中膳各等	第七十一次及第七十五次 客貨混合三等慢車	第三次特別快車 膳車各等	第二十三次快車 膳車各等	第三〇一次 平滬直達特別快車 膳臥各等	第五次特別快車 膳車各等	第三〇五次 平浦直達特別快車 膳臥各等	第一次 平瀋特別快車 膳臥各等	第四〇一次 平滬直達貨車及第七十七次客貨混合三等慢車
北平前門 開	五・四五	六・〇〇	八・四五	一三・一五	一五・〇五	一六・三〇	一八・三〇	二〇・一五	二三・〇〇
永定門 開	六・〇四	六・三〇		一三・三三					二三・四〇
豐台 開	六・二〇	七・五五	九・一四	一三・四七	一五・三六		一九・二〇	二〇・四七	二三・五五
黃村 開	六・四四	八・五八		一四・〇八				二一・一〇	〇・四九
郎坊 開	七・四〇	一一・〇〇		一五・〇三	一六・四〇		二〇・二六	二二・〇六	一・三四
落垡 開	八・〇四	一二・四九		一五・二三				二二・二八	二・一六
楊村 開	八・三八	一四・一三		一五・五一				二二・五八	[illegible]
天津總站 開	九・一六	一五・三三	一一・二八	一六・三〇	一七・五〇	一九・〇七	二一・三九	二三・三六	四・二〇
天津東站 到	九・二五	一五・五〇	一一・三六	一六・三九	一七・五九	一九・一五	二一・四八	二三・四五	[illegible]
天津東站 開	九・三五	停	一一・五〇	一六・五五	一八・二〇	停	二二・二〇	二三・五五	[illegible]
塘沽 開	一〇・三八		一二・四七	一八・〇〇	開		開	一・〇一	[illegible]
蘆台 開	一一・四六	第七十五次	一三・四五	一九・〇六	往		往	二・〇七	[illegible]
胥各莊 開	一二・三四	自唐山		一九・五三	上		浦	二・五八	[illegible]
唐山 到	一二・四七	起	一四・三九	二〇・〇六	海		口	三・一二	[illegible]
唐山 開	一二・五三	六・三〇	一四・四二	二〇・一〇				三・一五	停
開平 開	一三・〇六	七・一〇	一四・五三	二〇・三一				三・三〇	
古冶 開	一三・三九	八・二五	一五・一七	二〇・四六				四・〇二	
灤縣 開	一四・二九	一〇・〇一	一五・四九	二一・二〇				四・五三	
昌黎 開	一五・三三	一二・三〇	一六・三三	二二・一〇				五・五九	
留守營 開	一五・五六	一三・一九		二二・二九				六・二四	
北戴河 開	一六・一六	一四・二五	一七・〇四	二二・四五				六・四七	
秦皇島 開	一六・四三	一五・三三	一七・二三	二三・〇七				七・一六	
山海關 到	一七・〇五	一六・一〇	一七・四〇	二三・二五				七・四〇	
山海關 開								八・二〇	
遼寧總站 到								一六・四〇	

上行車

站別	第四十二次 普通客車中膳各等	第四次特別快車 膳車各等	第七十六次及第七十二次 客貨混合三等慢車	第二十四次 快車膳車各等	第二次 平瀋特別快車膳臥各等	第七十四次客貨混合三等慢車及第四〇二次滬平直達貨車	第三〇六次 浦平直達特別快車 膳臥各等	第三〇二次 滬平直達特別快車 膳臥各等	第六次特別快車 膳車各等
遼寧總站 開					一四・〇〇				
山海關 到					二二・〇〇				
山海關 開	六・〇〇	九・四五	一〇・五〇	一三・一五	二二・四〇				
秦皇島 開	六・二五	一〇・〇四	一二・〇〇	一三・三五	二三・〇九				
北戴河 開	六・五四	一〇・二七	一三・五八	一四・〇〇	二三・四三				
留守營 開	七・一二		一三・三五	一四・一四	〇・〇一				
昌黎 開	七・四〇	一〇・五八	一四・四八	一四・三七	〇・三一				
灤縣 開	八・四五	一一・三九	一七・五七	一五・三三	一・三三				
古冶 開	九・四四	一二・一八	二〇・四〇	一六・〇五	二・三〇				
開平 開	一〇・一〇	一二・三五	二一・四〇	一六・二三	二・五五				
唐山 到	一〇・二三	一二・四五	二二・〇五	一六・三三	三・〇九		由	由	
唐山 開	一〇・三〇	一二・五〇	停	一六・三五	三・一四	四・五〇	浦	上	
胥各莊 開	一〇・四五			一六・四九	三・二九	五・四三	口	海	
蘆台 開	一一・四一	一三・四八	第七十二次	一七・四一	四・二五	七・三八	開	開	
塘沽 開	一二・四六	一四・四五	自天	一八・四九	五・二八	一〇・〇九	來	來	
天津東站 到	一三・四六	一五・四〇	津起	一九・四八	六・二五	一一・四五	四・五〇	七・〇五	
天津東站 開	一四・〇〇	一五・五五	六・〇五	二〇・〇〇	六・三五	一七・二〇	五・二〇	七・三〇	九・〇五
天津總站 開	一四・一四	一六・〇五	六・五九	二〇・一一	六・四六	一八・二〇	五・三〇	七・四〇	九・一〇
楊村 開	一四・五〇		九・〇五	二〇・四一	七・一六	一九・四六			
落垡 開	一五・二一		一〇・四六		七・四二	二〇・四六			一〇・〇四
郎坊 開	一五・四三		一一・四五	二一・三〇	八・〇五	二二・〇三	六・四三	八・五〇	
黃村 開	一六・四五		一四・〇八		八・五二	二三・四八			
豐台 開	一七・二一	一八・一五	一五・三八	二二・四四	九・一五	一・〇〇	七・四九	九・五四	[illegible]
永定門 開	一七・三六		一六・一六	二二・五九		一・三六			
北平前門 到	一七・五五	一八・四二	一六・五〇	二三・一五	九・四五	二・〇五	[illegible]	[illegible]	[illegible]

德文文法讀本

樓特全譯註

▲每冊實售一元五角（函購加郵五分）掛號一角三分

▲硬面精裝道林紙印　▲函購樣本附郵四分

本書爲德國語言學家奧篤博士所著，已出十餘版，備受社會人士之歡迎，會在中央軍校政部譯習所及特全外國語學校試驗成功，惟係用英文註釋，殊未適我國初學之用。現已譯成中文本，並詳加註釋，爲學者謀捷徑。

優待　凡初學對於本書內容有疑難之處，可直接函詢南京中山路二一八號特全外國語學校（附郵二分）負責答覆

本報發行課代售

遺失收據聲明

啓者茲因南京下關大馬路吉陞棧門牌七十一號於民國十六年十二月在京市鐵路管理處……地皮押租洋……五十元次年一月份續繳……後進地皮押租洋卅五元又大馬路……均已遺失特此登報聲明作廢

吉陞棧主人王崇武

兪安甫兒鑒

汝從……出走後，余來京尋找……汝但余不知汝從中原因，見報即來見我以明是非，……汝而哭死，汝其良心發現，勿再隱匿……父示

中央日報副刊

第三九三

每日專論

我的書

George Gissing作　子青譯

當我察看自己的書櫥時，常會回憶到蘭母(Lamp)的破舊的書籍(SaggedVeterans)。我的書不全是舊的，許多本的封面都很整潔，有些書到手時，還可聞到些書的香味。但是，為了我常常遷居，在遷居時。我的小圖書室也就常會遇到粗暴的安排（老實說，在平常的時候我也很少讓牠有安寧的機會，為了懶和笨），所以最美麗的書也常會受到虐待了。至少在一本以上的書，已經為我的龐大的指爪所傷損，丟在籃子裏了——這不過是牠們受虐待的一個極端的例子。現在我已有了閒暇和安靜的腦子，覺得自己比以前細心得多了——一個實際的例子指示着好品行是容易在環境之下造成的。

我知道有許多人，他們都喜歡讀圖書館表面的書籍，如同讀一本從自己書櫥內取出來的一樣。我是理會不到的。我能從書的香味裏面辨別我的每一本書，只要把鼻子放在書頁的中間，我就會回憶到書中的一切。譬如我的吉明（註一）裝訂好的密里曼(M ilman)版的八本書，我讀了又讀，差不多有三十多年了——當我如同得獎一般地將她拿過來時，未曾展開之前，這高貴的書頁中的香味頃刻間便給了我很大的快樂。再如我的莎士比亞的集子，那康橋版的莎士比亞——有一種香味，能夠將我喚回到過去的生命裏；因為這些書是我父親的，當我長大了能夠讀這些書時，我便被允許從書架上拿下一本，像一種待遇，虔敬地翻開了書的頁子。這些書到現在聞着，還很像往時的一般，而且每當我拿起一本時，一種奇異的感覺就到了我的心上。為了這緣故，我也不常讀現在篇本的莎士比亞了。我的目力還像以前那像好；我買了一種格羅母書店出版的書籍，買來時的價目，在當時我認為是最奢侈不過的了；因此，我便以特異的感覺去看護我這一本從犧牲裏面得來的書。

犧牲——一個在應酬時間從不曾想起的名詞。買了多少打書，所用去的錢，是應該用在所謂生活的必需上面的。好多次我立在書攤的前面，或是立在書店的窗外，求知的慾望和物質的需求，在心中痛楚的交戰着。正當用膳的時候，我已經飢腸轆轆了，然而我也必為一本戀慕了許久的書而停留，並且記下了這十分便宜的書價，不願輕輕將牠放過；結果，忍了飢餓的痛苦將牠買來了。我的那本赫耐（註二）的提布勒司(Jibullus)便是在這樣一餓頓中得到的。這本書原先是放在谷支街的一個舊書攤上的——一個可以從一堆廢物裏面找出極優美的東西出來的舊書攤。書價是六便士——六便士呀！在當時，我通常是在牛津街的一個咖啡店裏用午間的便膳（自然，是大餐），像那樣的老咖啡店，現在是很難找到了。六便士是我所有的一切——是的，是我在世界上所有的一切；這些錢是可以買一餐便飯和蔬菜的。但是只要我有一筆小款收入時，我決不敢讓這本提布勒司等到明天。我徘徊在舖街上，手在袋中玩弄着銅元，一面注視着書攤，兩種慾望在心中交戰着。最終是買來了，將書挾到家中，一面喫着牛奶和麵包，一面凝視在書頁上。

在這本提布勒司的最後一頁上，我發見了一行鉛筆寫的字：「帕里吉，八月四日，一七九二」。在一百年前，這書的主人是誰呢？此外也沒有別的題字，我此時便聯想到一位窮學者，窮而好學像我一般，用一滴滴血的代價換得了這一本書，甚至也像我這樣地耽於讀牠。我實在說不出這許多了。溫雅的提布勒司！——你給我們留下了一個詩人的肖像，這歡欣，我想比任何羅馬文學都強得多了。

踱過了健康之林，默默地，
攜帶了一些！
曾經為聰明善良的人們認為有價值的東西。

對於其他從這個零亂的書架上拿出的書，其情況也是相同的。將牠們取下時，是如何生動的一種爭執和勝利啊！在那些日子裏，金錢對於我什麼也不算，除了買書之外，我也從不想到任何事物的上面。自然有些書籍是我熱切需要的，牠對於我，比較身體的調養還重要。我不能夠從不列顛博物館裏看到這些書，但是我能將牠們買來，放在自己的書架上。有時我買到了一本最破爛最難看的書，被亂寫，撕破，斑點所污損——雖然，我讀牠總比讀一本非我所有的書要喜歡些。但是我有時犯了寬容自己的罪，一本書便會誘惑了我，然而是一本非我真真渴望着的書，一種在小心中便可以避免的奢侈。譬如說，像那本永司提林（註三）。這本書惹起我的注意，是在好立隈街；這名字是在Wahrheit Und Dichtung（註四）和我相熟的，當我一瞥這書的葉面，我的好奇心就被引動了。那一天我可拒絕了沒買；老實說，我實在拿不出十八便士，因為我當時真窮得很。我一連打書店前經過了兩次，每次都担心着使這本書不要落在別人的手中。一天，我有錢了。我便匆忙地跑到好立隈街（那些天，我習慣的步子是每小時五哩。）我看見那個和我打交街道的蒼顏的老頭子——他的名字是什麼？——這書舖老板，我相信，一定是當過天主教牧師的，到現在他的臉上依然保持着牧師的尊嚴。他拿起書，將牠展開了，又沈吟了一會兒，最後眼光向我掃了一下，似乎漠然地說；「哦，我還想讀牠一遍哩！」

為了書，有時在勞力之外，甚至連早飯也不吃。在靠近坡特蘭路車站的一個小書店內，我發見了一本初版的吉朋，一個荒謬的價目！我想每本只值一先令。為急買這個整潔的四開本的書，甚至要賣去我的大衣了。這時，恰巧我身邊沒有錢，所有的錢都放在家內了。我是住在易斯林頓的。照會了書店老板後，我就轉回家中，拿了錢就回來了，而且——挾着大本的書籍，從由斯頓路的西邊到易斯林頓的一條街上，遠在安基爾區的前面。我覺得這樣的旅行我有過兩次——這一次使我覺得吉朋的重量，是我生平僅有的一次。在那時，我從由斯頓路到潘頓委利走過兩次，為要省錢。一連三次我都計算着路程。當時是什麼季節和什麼天氣，我絲毫記不起了。買書的快樂使我驅逐了任何其他的思想。當然，除了感到重量。我有無限的精神，但缺少的是體力，在每次旅行之後，只看我坐在一個椅子上，出汗癱軟了，痛苦了——然而快樂了！

富裕的人們，在聽了這段故事以後：一定是要驚異的。何以我不教書舖伙計將書送到我家呢？或者，假若我不能耐，難道倫敦街上沒有公共汽車嗎？又怎能使這些富裕的人們知道，在那一日，我除了買書的錢之外不能拿出一文呢？像這樣的勞力我是絲毫不在乎的。老實說，我高興什麼，我便用所有的勞苦得到牠。在那些天裏，我從不知道坐公共汽車是什麼一回事。我曾在倫敦街上先後走了十二小時和十五小時，可不曾為了愛惜我的腿和我的光陰，而花錢去坐車，窮到不能再窮的時候，我是不得不捨棄許多東西了，「勞力」便是我應該捨去的一種。

幾年以後，我將那本初版的吉朋賣去，價錢比我最初買來時要少了許多；此外，為了搬家時不便攜帶的緣故，又賣去五本四開本和對摺本子。買書的人說，這些書像石頭一般重。然而為何吉朋不能賣上市價呢？讀那本美麗的興亡史(Decline and Foll)該是多麼快樂啊！那本書，每一葉都配得上高貴的題目；一觸眼便可以打動了一個人的心。我想我現在或許會很容易得到別的書的，但沒有另外一本書能夠使我回憶到過去的勞苦了。

（註一）吉朋(Edward Gibon)，是英國十八世紀的歷史家兼文學家，此書係指其所著的「羅馬興亡史」(Decline Jallof theRo man Fmpire)

（註二）赫耐(Christian Yottloh Heyne，十八世紀德國學者。提布勒司(Jifullus, Albius)，羅馬古詩人，此書即赫耐所集的他的詩集。

（註三）永司提林(Jung-Stilling)，十八世紀的德國文學家。

（註四）書名，係歌德所寫的自傳。

冬

胡乃文

樹葉兒一片片的往地下掉，呼呼的西北風吹得人打冷禁，已是冬令時候了。

淡淡的太陽光已沒有炎夏時的威武了，天上只現出些魚肚白的浮雲，太空也變得怪淒清似的。

花朵的鮮豔早向泥土裏埋藏，小鳥也休息了牠的歌舞，曠野給荒涼開拓了牠的區域。

街頭的行人也漸漸的少了。熱鬧的擁擠和愉快的歡笑也慢慢地隱滅下去了。

冬天是荒涼的及不上春夏的美麗。

人心裏也各有不同的春天和冬天。

甜蜜的私語，熱情的愛。輕鬆的愉快，永遠是在春天的心裏的，笑繞滿在人生的線上，暴風雨吹不進他的胸膛，灰暗的帷幕也永遠遮不住他的想像的。

盤據在我心裏的永遠是一個冬天。

我的心是一片荒涼的曠野，刺骨的西北風老是叫我抱着嚴冬的寒冷。歡笑引不出我一絲愉快，炎夏的烈焰也燒不熱我的情感，我的心田裏種不活一株樹，一朵花，只是一片荒蕪的棄地。

我想叫熱情燒燙冰冷的心田，溫暖孵出燦爛的春天，叫雨露灌溉我下種的青苗，花子，吹起一園的鮮豔，可是我畢竟太柔弱了，苗芽給終于被悲傷的眼淚淹死。

我默默地悵望着這冬的人生。

街頭的琴師（八）

老白

於是我開始在憎恨那琴師了。那隻巨大的手把我的頭髮揑得更緊了，我感到一種無比的疼痛。於是我用盡氣力的拿拳頭在那隻大手上用力的搥了幾下。

一種聲音驚醒了我，我的手非常的疼痛。於是我明白自己是在做着夢了。我用力的睜開了眼，太陽已經晒在窗扉上。我用手輕輕地撫摸我的頭，我的手上感到一種潮濕的東西，於是我明白我出汗了。

我回想着剛才我做的那個可怕的夢，一種莫明的情緒佔有了我，我的心中在燃燒着苦悶的火燄。我的窗外的小鳥在不停地歌唱着，我羨慕牠們生活的自由，我想牠們的世界恐怕與我們的是不同呵。

看看鐘已經是快近九點了。我匆忙地從床上爬了起來，走到書案前，看見書桌上瓶裏的花已經換上了一些新鮮的。我把鼻子湊近那些美麗的花前嗅着，一種無名的香味跑進了我的鼻子，我感到一種無限的安慰。

午飯時父親高興地講述了許多享樂的故事。那些故事都像春風般的在我的耳前掠過。

我在一整天夢樣的生活中，我模糊地把牠度過。無名的苦悶佔據了我的一切。記得晚餐時父親給我一杯白蘭地酒，他帶着幾分醉意的說：

「這就是快樂的味兒呀。」

中國舞台協會

假座中華路　福利大戲院

應各界要求　繼續公演三天

（每晚只演一場八時半開幕）

兩大名劇　一次演完

洪深導演

田漢　馬彥祥　合作

械門

（兩幕武劇）

激昂慷慨　含意深刻

田漢作

回春之曲

（三幕劇）

纏綿悲壯　百觀不厭

舞台監督：應雲衛

中國話劇界宿將參加演出。

是本年度劇壇的非常盛舉！

新訂座價

樓下　對號座　一元　普通座　五角

樓上　對號座　一元　普通座　五角　三角

連日接多數觀客來函皆係要求改低座價以資普及。茲特于續演期內新訂座價尚希注意是幸！

下期公演預告：「晚會」•「洪水」

心所欲而力不足

體弱則萬事退後即旅行亦不能與人偕駕齊驅可恥孰甚如服兜安氏補神藥片可以補救此種缺憾因此藥功能補益神經專治精力虧損神經衰弱病後體虛極有效驗主持家政或操勞過度者不可不服

各藥房均有出售

上海兜安氏西藥公司

交通汽車公司籲告各界書

日昨下關車站武裝路警將敝公司派往下關車站接送旅客車輛扣留搗毀復將司機人員拘禁施刑壓迫情形京中各報均有記載茲再將敝公司奉令繳費入站營業經過籲告政府當局暨各界同胞蓋無拳無勇之老百姓在皇皇路局糾糾路警之前叩訴無門伺伺待死死日不勝其惶悚謹披實情敢冀公道於萬一　查敝公司曾領有下關車站入站營業照廿六張自本年九月一日增加股本刷新營業將所有舊車一律改用新車後服務情形當為各界所知而路局人員對敝公司之極力整頓亦頻加面獎并於九月十日奉到路局諭令自十月一日起領用入站營業照四十張茲將原令照錄如次：　案奉本路車務處處長函開：　一查南京站向有雜牌汽車十四輛領照入站營業該項車輛陳舊不堪車伕隨意索價漫無管理迭經旅客函請整頓在案茲將該項雜牌汽車十四輛名單抄附一律自十月份起停發執照一等因奉此　相應函達即希查照　再查貴公司原領車照廿六張茲該項雜牌汽車執照既經取消　貴公司所領照數自十月份起應改為四十張至希警照辦理為荷此致交通汽車公司　京滬滬杭甬鐵路京丹車務段啓　敝公司奉令後除原有新車外再集資添置新車數十輛加入營業并依期繳納冬季入站照費六百元在案距至十月廿六日路局忽無端諭令敝公司停止入站另委公用汽車公司接辦晴天霹靂血本蕩然幾經交涉多方調解復准繼續入站至十一月十四日路局又論令自十二月一日起停止入站矣敝公司負責人往叩緣由路局方面竟拒絕接洽官貴民賤莫可如何乃轉求市商會設法救濟經蒙市商會派員調查實情以路局既有明令於前復收受冬季照會費在案忽又不准入站於法理人情均有不合即一面令敝公司安心營業毋用恐慌一面請路局維持信用乃交涉未終路局突於十二月二日下午派大批武裝路警將敝公司入站車輛搗毀後復將司機人員拘禁施刑以致重傷首都所在觀瞻所屬竟發生此不幸事件夫復何言外侮之下敝公司得嘗賢明路局之武力教訓命該如此痛苦追言其籲告各界祗求明瞭內容真相敝公司無狀此後仍當含淚為各界服務尚祈亮鑒交通汽車股份有限公司啓

滬上各界

欲看當日本報者……請逕向

本報上海分社訂閱

地址上海白克路一六〇號

電話九四二四四四號

華中唯一大報

武漢日報

銷行地域最廣　宣傳效力宏大

日出三大張

有公正社評　有學者專論　有翔實新聞　有十種副刊　有名家小說　有精美畫報

社址　漢口江漢路四八六號

電報掛號　有線七八二五　無線二七八五二

實驗了「守望相助」的美德（木石）

『出入相友，守望相助，疾病相扶持，則百姓親睦』。這幾句話是中國民族互助的古訓。我差不多每天都在街頭觀察民間的情態；在這種情態中我深切認識了中國民族的誠懇！

第一晚我在館子裏，汽笛聲已響了，我搶着出館子大門，出去觀察，一個小夥計很誠懇的跟着我道：『先生，您這時候還出去則甚？』

我在黑暗中沿途看，看到鵠立在簷前隱蔽處的民衆，誰都具着肅靜緊張的態度，沒有倉皇驚駭的形色。

[illegible]才明，就彳亍街頭，執行他們的職務。什[illegible]起，這是個改良生活的根本觀念！[illegible]無喧，這是我連日看到普遍的美德！尤其[illegible]遠的一家店門首；一個夥計對我說；『先[illegible]你到裏面去坐坐吧。』我聽了感動得答不上話來。

作家與批評家（第榮）

[illegible]

作家是最有感覺[illegible]，同時他還具有[illegible]銳的筆，用這枝[illegible]所接觸的一切描[illegible]，成爲作品。自[illegible]僅僅這樣，那還不[illegible]因爲在那作品裏還[illegible]感情的因素，及作[illegible]的理解力。

這裏批評家所負[illegible]甚至比作家還大[illegible]，他要去發現作品[illegible]，但他若遺漏了[illegible]缺陷也是他的過[illegible]，所以批評家是要比[illegible]更認識現實生活，[illegible]他不會創造好的作[illegible]他有一個最好的作[illegible]樣存在理想中，[illegible]是說，最好的作品[illegible]有什麼條件他是[illegible]

知道的。

但一般批評家往往在批評一部作品之前，先懷了偏頗的意見，從狹義的自己的愛好憎惡出發，而忘記了文學批評的真正的任務，這是遺憾的事，所以這裏我們希望批評家和作家攜起手來，向那最正大，最光明的路走去。

批古詩源（顧嗣立俠君遺著）

▲何遜日夕望江山贈魚司馬[illegible]時時造佳致。何[illegible]均起語，頗多[illegible]雅。[illegible]志俱載八卷，[illegible]是也。惟春明[illegible]引「香鶵接翅歸[illegible]皆無有，則知[illegible]「露濕寒塘草[illegible]曉燈暗離室」，侍宴云：「疎[illegible]

挽蔣秩平中將（天柱）

壯歲擅縱橫，馳騁雄材：揚鞭川桂，擊楫沅湘，揮戈燕薊。艱難奮門，磨不盡豪傑鬚眉。雨雪賦同仇，至今回憶前盟，夢魂猶繫衡陽鴈。

頻年威播，越流離環境：喋血洛河，題襟粵館，命酒都門。慷慨交游論湖海羣賢，慷慨悲歌，問誰是男兒肝胆？風塵苦于役。條爾驚傳噩耗；聲淚俱塞巫峽猿。

高奇峰先生遺作展覽（許士騏）

奇峯高先生有之矣。先生以高潔之人格，冲淡之胸懷，致力革命，功成不居，矢志于藝，垂三十年。其所製作，縱橫揮灑，大氣磅礴，重若奔雲，輕如蟬翼，窮自然之變幻，極啓宇宙之崇閎，闡萬物之奧竅，羅浮峨峨，南海浩浩，屹然拓古今而樹立，代立楷模，美育羣倫，筆參造化，宇宙之大觀，揆諸世界藝壇，足以肩東方文藝復興之重任，惜享年不永，中道殂謝，留文化史上一大創痕。

其弟子幼華張坤儀女士，春風雨化，馳譽藝壇，緬懷偉烈，追念盛德，于先生逝世二週年紀念之日，展其遺作，陳列南京北平路中法友誼會，俾世之欽仰先生者，一瞻此瑰奇雄偉之作，而有所興感也。

「威力震大千」「艸澤雄風」巨製，寫獸類而實別具會心，其奔放熱烈之感情，躍然紙上。此幀係複寫之作，原稿爲政府購藏，陳列廣州中山紀念堂，以垂永久，「獨立」「孤標」「出塵」「澄清」四幀，藉墨楮以寫抱負，高風亮節，燦若日星，運筆遒勁，設色冷豔，餘韻悠然，令人神往。「收拾江山入畫圖」「多少樓台烟雨中」「萬縷千條祇自垂」等幅，意境幽渺，水墨淋漓，畫中有詩，韻味雋永，爲寫山水之

先戎考察記（學本）

▲到了灌縣（下）

安頓好行李以後，太陽已在萬山中消沒，就和索囊仁清到街上去進晚餐。此地有半明不亮的電燈，燈光之下有穿麻布衣束腰的土人，在街上徜徉的很多，我分辨不出他們是戎是羌，祗有隨着俗稱，認他們爲「蠻子」。因爲第一次和異族人會面，覺得很有趣味，去注意到他們的行動；最後才感到自己的錯誤，他們何嘗是「蠻子」，是不異族，過是隔下兄弟而已。

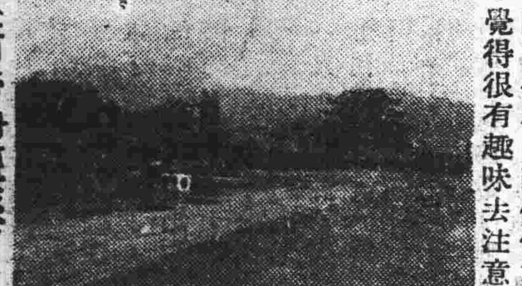

（清秀的灌縣）

着他們的戎語問答。在飯店中他又指出一個在座的士人，是卓克基土司的「頭人」，於是他爲我介紹，那頭人恭而有禮，在談話中又知道他負着土司的使命，到成都去公幹的；數天以後，就要回山，我們以爲還有後會之期，所以談得格外高興。他是個能操不純粹官話（川話）的戎人，有許多不達意的語言，由索囊仁清替他譯出離較遠的鄉下

索囊仁清在街上認識了許多山中的熟人，操分別時，他吃的一盤麵，我替他會了鈔，他向我深深地作了幾個揖。

我們從成都到灌縣，盤盤地走了三天好久沒有走路的脚底已經擦成了幾個大水泡，我就用紙捻點了火，慢慢用烟將脚底的水泡熏乾。這是我在五年前企圖步行全國時得來的經驗。如果你不用烟熏乾而加以刺破，那你明天走路定要發生劇烈的刺痛而難以舉步。楊喇嘛的脚上，和我同樣的生了幾個水泡，他的療法：用一根針穿上一段線，線在燈油裏浸了一下，點上火，針引線在水泡上戳過，線上的火熄了，水泡也就好了。這種療法叫做「打油火」，比我的療法快得多。但是滑倒他們那樣的辣手，又怯於去嘗試。

（我們的寓所伏龍觀）

度遼將軍吳大澂（黃華）

吳縣吳清卿大澂，於光緒四年，以三品卿銜前赴吉林督辦防務，並籌辦三姓寧古塔琿春等處屯墾事宜。嘗偕琿春副都統依克唐阿，與俄國特派員巴拉諾夫，會勘圖們江界，立有界碑十處，大澂自書大篆，勒銘銅柱，其文曰：「華夏金湯固，河山帶礪長」，並以拓本分貽達官，引爲生平快事。蓋其好大喜功，天性然也。中東事起，大澂方官湘撫，乃購得「度遼將軍」漢印一方，大喜過望，以爲封侯之兆。遂慷慨請纓，督師出關。時先君初補郴州直刺，未及履任，丁先大父憂去官，或爲介於撫軍，聘參戎務。大澂拘泥忌諱，頗以墨經爲嫌，始諾而終悔，先君遂留湘未行。明年，吳師敗績，幕府星散，顛沛造次，莫可名狀。先君翻以未與其役爲幸。塞翁失馬，詎不爲福？

黃公度有「度遼將軍歌」，嬉笑怒罵，皆成文章，描模大澂之浮誇作態，可謂妙到毫巔，昔人稱杜工部爲詩史，若公度者，非其儔歟？歌曰：『聞雞夜半投袂起，檄告東人我來矣！此行領取萬戶侯，豈謂區區不余畀？將軍慷慨來度遼，揮鞭躍馬誇人豪，平時蒐集得漢印，今作將印懸在腰。將軍鄉者曾乘傳，高下句驪蹤跡遍，銅柱銘功白馬盟，鄰國傳聞猶膽顫。自從弭節駐雞林，所部精兵皆百鍊，人言骨相應封侯，恨不遇時逢一戰。雄關巍峨高插天，雪花如掌春風顛，歲朝大會召諸將，銅爐銀燭圍紅氈。酒酣舉白再行酒，拔刀親割生彘肩，自言「平生習鎗法，鍊目鍊臂十五年。目光紫電閃不動，袒臂示客如鐵堅。淮河將帥巾幗耳，蕭娘呂姥殊可憐。看余上馬快殺賊，左盤右辟誰當前。鴨綠之江碧蹄館，坐令萬里銷烽烟。坐中黃曾大手筆，爲我勒碑銘燕然。」（狂態如繪）么麼鼠子乃敢爾，是何雞狗何蟲豸？會逢天幸遽貪功，它它籍籍來赴死。能降免死跪此牌，敢抗顏行聊一試。待彼三戰三北餘，試我七縱七擒計。（可笑亦復可恨）兩軍相接戰甫交，紛紛鳥散空營逃，棄冠脫劍無人惜，只幸腰間印未失，（可謂不負此腹）白衣迎拜悲風哀。將軍終是察吏才，湘中一官復歸來，八千子弟半摧折，冷峭）將軍歸來猶善飯，聞道銅山東向傾，願以區區當芹獻。章古玉圖鼎鐘。幕僚步卒皆雲散，將軍北望憂憤多，時出漢印三摩抄。忽憶遼東浪死歌，印兮印兮奈爾何！』

相傳大澂率湘軍二十餘營出關，駐田莊台，大言欺人，自謂指日可奏膚功。其文告羽檄，俱以篆籀書之，人不能識，又發免死牌招降敵軍，傳以爲笑，及潰逃後，清廷不加之罪，仍令返湘撫任。聞和約簽字，索償兵費二百兆兩，大澂商於湖廣總督張之洞，願獻所藏漢印及碑板，折價抵償於日政府，以示毀家紓難之忠悃，請曾衛奏聞，爲張勸阻而罷。故黃詩云云。未幾，吳爲言官糾彈，不得安於其位，歸居吳下，遂不復出。壬寅下世，年已六十八矣。

黃晦聞題鳳梨美人圖（月邨）

蘇曼殊在日本，嘗以鳳梨美人圖寄黃晦聞先生，先生題答云：『東海遺書久未裁，一紙緘札幾回開。三年爲別兼春暮，一紙愁與畫來。入室蛾眉宜衆忌，向人風絮有沉哀。憐君未解幽憂疾，莫爲調箏又起猜。』此詩聲韻高朗，風華絕世，不減所題秋庭晨課圖七律，予酷愛誦之，常舉以告先生，先生曰：此三十年前舊詩也，何足道！頗有『悔把文章留少作』之意，其實此詩固不可磨也。先生酷好陳無已詩，晚歲嗜之尤篤，嘗有章刊文『后山而後』。又自謂晚年之作，運三百篇以入律絕，故近年所作詩，翻有枯晦令人難索解處，然其意益深曲，其味益雋永也。今先生下世已久，每誦遺作，輒念生平，不知涕之何從也！

天明寨（三〇二）（恨水）

第二十五章　如此收買人心

這就見那正面公案棹上，花瓶子裏，帽筒子裏，都插了松枝和鮮豔的蜡梅花。花瓶中間，擺了五隻碗，裏面是雞魚肉蛋之類。又有五隻茶碗，五隻杯子，盛着茶和白飯。太平天國進奉上帝，是不用香燭的，酒又是天條裏面所禁戒，所以供案上所供的，不過如此而已。這個大堂屋裏，這時已是烏壓壓的擠了一堂屋人，最前面是兩司馬和那位主館先生。後面便是五個卒長帶了二十個伍卒，所有老百姓們，却隨在最後一層。只見兩司馬在前，朝公案上跪着，於是其餘的人突然的也向下跪了去。這些老百姓們，看到這樣子，不用招呼，也不敢不跪。小四子擠着跪在人中間，心裏却有些納悶，微微抬頭看時，只見滿堂跪看的人，鴉雀無聲地，立刻也俯伏在地上，聽候下文。心裏一動，這不可胡來，空氣裏，一點兒聲息沒有。這就在沉寂的空氣裏，聽到有人念念有詞。那聲音嗡嗡的，很像是老太婆在廟堂裏祝禱菩薩一樣，這樣祝禱完了，那先生首先開起口來，唱一樣山歌，是他這樣一句引頭唱過之後，由兩司馬到伍卒們，一齊放開嗓子相應起來。雖不知道他們唱的是什麼，然而他們同起同落的唱着，也很有味。這樣唱了有一頓飯時，那先生便站在棹子角邊，向各人道：大家坐下，聽我講道理。於是自兩司馬起，一齊全在地面上坐着。兩司馬却站起來，和先生列在一處。

病退示兒女（名山）

道山崢嶸日色低，怡然前去更無疑。兒曹枉自攀轅住，他日重來費馬蹄。

生日看菊花書感（君範）

吾生恰值菊花辰，丈室維摩證夙因。四十五年塵拂面，今朝強作看花人。

時難年荒百念灰，行歌獨向菊園來。高風千載懷元亮，栗里曾傳三徑開。

萬木凋傷庾信哀，數枝寒菊小園開。花如解語應知我，記否曾來第幾回。

雪廬隨筆（笠）

先生易簀之際，申言將畢生作品，分贈各國博物院，所建天風樓畫苑，捐作藝術學校，以宏造就，其大公無我之精神，至足令人欽敬，茲值先生逝世二週紀念，展覽遺作之日，用抒所懷，以告當世。

最精者。它如「孤猿叫雪」「零落芭蕉雨打開」諸幅，爲慷慨悲歌之作，意象俱工，風格獨絕，洵爲不朽傑作。

至德許靜仁先生，任安徽省長時，某縣有鄉老，腰紙幣十圓，貯圓筒布褲帶中，至郭外荒郊，解帶置豐草上，蹲而便溺，草中突出一貓，負帶馳去，鄉老急追之，貓奔一新坟陷穴而沒。鄉老懊甚，入城覓飯館，引杯釋悶，索烹魚一盤，未及食，前貓忽來噉之去，鄉老怒甚，舉杯擲之，誤中鄰坐會食者之頭，破其皮，血出。此會食者係一中年教員，以爲鄉老無故傷人，糾至縣庭。令鞫之，鄉老稱枉，歷述本日經過之事，乃誤傷，非故也。令異之，令兩造退，使人調查此新死者何姓，潛處，旋得悉死者亦中年人，其妻不甚哀痛，常往來其家，倉猝出殯。經理喪事者，即此教員也。帶之往開棺驗之，鄉老之帶，適盤死者頭部，致命傷即在頭上，乃拘婦人與教員，嚴審而得因姦共同謀殺狀，卒論抵，此事無錫孫麗生先生告余，其人誠篤君子也。

狐函照登

編者大鑒：頃讀叔君所述翁叔平數番訪鶴一節，查「數」字實「兩」字之誤，「數」字之書法，名震一時，當時翁鶴後，大書「訪鶴」二字，貼於街衢，有愛其字者，揭之而去，乃再書補貼之，故曰兩番。「叔平」二字爲「太傅」之訛。所謂聯語乃係小說回目，實有百回。余尚憶有數回，如「衛達三含冤呼菜市，劉坤一拚命赴榆關；奉兩億萬，一份厚禮，翁孫十八子，三代同心；旅順塢剛歸日本，頤和園又搭天棚；宰相合肥天下瘦，司農常熟世間荒：」此極工巧，該中說始終未見印行，大約未成書矣。即請酌予登載，以資補充爲荷！

健魂手啓

潔之皎然自以齒牙污黃予立

請用固齡玉牙膏，消滅污黃之污齒，並除牙齒之病菌。[illegible]

中國經理 同益洋行

固齡玉牙膏

KOLYNOS

明珠牌 各種乾電池和明月牌電池 是南京和江北一帶的獨家經理 沿江從通州到揚州沿津浦路從宿縣到浦口招請各地分經理特別優待

地址 南京太平路太平巷口

電話 二二一三四號

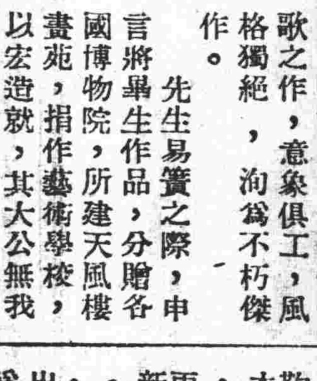

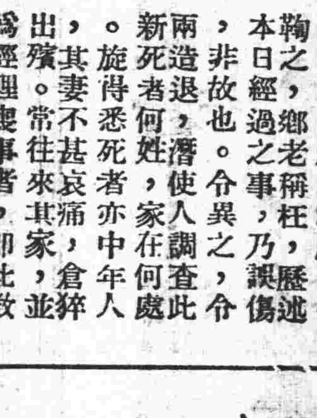

金一號

原料純潔　製造精良　電力充足　經久耐用　價錢公道　到處風行

人事欄廣告

招租 [illegible]

選租 [illegible]

洋樓選租 [illegible]

遺失聲明 [illegible]

遺失聲明 [illegible]

遺失聲明 [illegible]

良馬出售 [illegible]

遺失聲明 [illegible]

遺失聲明 [illegible]

遺失 [illegible]

遺失聲明 [illegible]

洋房招租 [illegible]

遺失聲明 [illegible]

楊鉛換土地登記啓事 [illegible]

王文英啓事 [illegible]

遺失聲明 [illegible]

招租 [illegible]